



## **CITTÀ DI CASTELFRANCO VENETO**



## **NOTA DI AGGIORNAMENTO AL DOCUMENTO UNICO DI PROGRAMMAZIONE 2024 – 2026**

## Documento Unico di Programmazione

Il documento unico di programmazione è il documento programmatico che deve essere presentato e approvato dal Consiglio all'atto della approvazione del bilancio di previsione. La parte più politica del DUP è quella operativa in cui al Giunta Esecutiva e i diversi assessorati evidenziano gli obiettivi, le azioni e le attività concrete che vengono intraprese per realizzare gli obiettivi e portare a compimento le azioni intraprese.

Per una buona programmazione gli obiettivi devono essere chiari, ben identificati e ben definiti nelle loro componenti, cioè non devono lasciare margini ad interpretazioni.

Le azioni devono essere concrete e il più possibili misurabili e raggiungibili (risultato atteso), ovvero il loro raggiungimento o meno deve essere un fatto oggettivo, e non una valutazione soggettiva.

Le azioni vanno declinate per il triennio 2024-2026 e devono essere collegate anche alle reali disponibilità di Bilancio.

Per la realizzazione le azioni fanno riferimento ad un centro di responsabilità (ufficio responsabile) e per quanto riguarda le Missioni al Bilancio.

Di seguito si riportano le diverse Missioni del Bilancio e l'Assessore di riferimento:

<b>Missioni DUP</b>	<b>Assessore dirigente</b>
1 - Servizi istituzionali, generali e di gestione	Ass. Peron Elisabetta - Marica Galante - Agostino Battaglia - Sindaco Marcon Stefano
2 – Giustizia	Sindaco Marcon Stefano
3 - Ordine pubblico e sicurezza	Sindaco Marcon Stefano
4 - Istruzione e diritto allo studio	Assessore GalanteMarica
5 - Tutela e valorizzazione deibeni e attività culturali	Assessore GarbuioRoberta
6 - Politiche giovanili, sport e tempo libero e associazioni	Ass. GalanteMarica - Giovine Gianfranco
7 – Turismo	Assessore Giovine Gianfranco
8 - Assetto del territorio ed edilizia abitativa	Assessore Agostino Battaglia
9 - Sviluppo sostenibile e tuteladel territorio e dell'ambiente	Assessore Marica Galante - Pavin Mary
10 - Trasporti e diritto alla mobilità	Assessore Pavin Mary
11 - Soccorso civile	Sindaco Marcon Stefano
12 - Diritti sociali,politiche sociali e famiglia	Assessore Miotti Oscar - GalanteMarica
13 - Tutela della salute	Sindaco Marcon Stefano - Miotti Oscar
14 - Sviluppoeconomico ecompetitività	Assessore GalanteMarica
15 - Politiche per illavoro e la formazione professionale	Assessore GalanteMarica
16 - Agricoltura,politiche agroalimentari e pesca	Assessore GalanteMarica
17 - Energia e diversificazione delle fonti energetiche	Sindaco Marcon Stefano
18 - Relazioni con lealtre autonomie territoriali e locali	Ass. GalanteMarica - Pavin Mary

Al fine di rendere agevole la compilazione della parte strategica del DUP ogni assessore e dirigente farà riferimento al centro di responsabilità di propria competenza e alla missione. Rispetto al piano triennale 2023-2025 ovviamente le azioni verranno valutate anche sul programma elettorale e cancellate alcune e inserite delle nuove.

L'Assessore al Bilancio  
Elisabetta Peron

## INDICE

INTRODUZIONE .....	4
1.1 Andamento demografico.....	6
1.2 Analisi delle condizioni esterne .....	8
2 Analisi delle condizioni interne.....	13
2.1 Evoluzione della situazione finanziaria ed economico patrimoniale dell'Ente.....	13
2.2 Sostenibilità economica finanziaria - Conto del Patrimonio e Conto economico.....	14
2.3 Parametri di riscontro della situazione di deficitarietà strutturale.....	21
2.4 Struttura organizzativa e risorse umani disponibili .....	22
2.5 Il governo delle partecipate e dei servizi pubblici locali.....	23
2.6 Opere pubbliche .....	40
SEZIONE OPERATIVA- 1. INDIVIDUAZIONE DEGLI INDIRIZZI STRATEGICI E RELATIVE AZIONI.....	42
IL PIANO NAZIONALE DI RIPRESA E RESILIENZA (PNRR) PER IL COMUNE DI CASTELFRANCO VENETO.....	99
2. LE RISORSE DISPONIBILI.....	101
2.1 La politica di bilancio e le risorse disponibili .....	101
2.2 Le entrate: tributi e tariffe .....	101
2.3 L'indebitamento .....	106
2.4 I nuovi parametri per il pareggio di bilancio .....	107
2.5 Piano delle alienazioni – Triennio 2024-26 .....	107
2.6 Piano delle acquisizioni – Triennio 2024-26.....	118
2.7 – Valorizzazione del patrimonio – Triennio 2024-26 .....	118
3. PIANO DEI FABBISOGNI DEL PERSONALE PER IL TRIENNIO 2024-2026.....	118
4. Programma triennale delle opere pubbliche 2024/2026.....	121
5. Programma triennale di acquisto di beni e servizi 2024/2026.....	121

## INTRODUZIONE

La programmazione è il processo di analisi e valutazione che, comparando e ordinando coerentemente il quadro normativo con le politiche e i piani dell'Amministrazione Comunale, consente di organizzare, in una dimensione temporale predefinita, le attività e le risorse necessarie per la realizzazione di fini sociali e la promozione dello sviluppo economico e civile delle comunità di riferimento. Il processo di programmazione, che si svolge nel rispetto delle compatibilità economico-finanziarie, tenendo conto della possibile evoluzione della gestione dell'ente, e che richiede il coinvolgimento dei portatori di interesse nelle forme e secondo le modalità definite da ogni ente, si conclude con la formalizzazione delle decisioni politiche e gestionali che danno contenuto a programmi e piani futuri riferibili alle missioni dell'Ente. Attraverso l'attività di programmazione, le amministrazioni concorrono al perseguimento degli obiettivi di finanza pubblica definiti in ambito nazionale, in coerenza con i principi fondamentali di coordinamento della finanza pubblica emanati in attuazione degli articoli 117, terzo comma, e 119, secondo comma, della Costituzione e ne condividono le conseguenti responsabilità.

### **Il Documento Unico di Programmazione (DUP)**

La nuova formulazione dell'art. 170 del TUEL, introdotta dal D.Lgs. n. 126/2014 e del Principio contabile applicato della programmazione, Allegato n. 4/1 del D.Lgs. n. 118/2011 e ss.mm., modificano il precedente sistema di documenti di bilancio ed introducono due elementi rilevanti ai fini della programmazione: a) l'unificazione a livello di pubblica amministrazione dei vari documenti costituenti la programmazione ed il bilancio; b) la previsione di un unico documento di programmazione strategica, senza uno schema predefinito ma con un contenuto minimo obbligatorio, con cui presentare le linee strategiche ed operative dell'attività di governo di ogni amministrazione pubblica. Il nuovo documento, che sostituisce il Piano Generale di Sviluppo e la Relazione Previsionale e Programmatica, è il Documento Unico di Programmazione (DUP) e si inserisce all'interno di un processo di pianificazione, programmazione e controllo che vede il suo incipit nel Documento di Indirizzi di cui all'art. 46 del TUEL e nella Relazione di Inizio Mandato prevista dall'art. 4 bis del D. Lgs. n. 149/2011, e che si conclude con un altro documento obbligatorio quale la Relazione di Fine Mandato, ai sensi del DM 26 aprile 2013. All'interno di questo perimetro il DUP costituisce il documento di collegamento e di aggiornamento scorrevole di anno in anno che tiene conto di tutti gli elementi non prevedibili nel momento in cui l'Amministrazione si è insediata.

### **Novità riguardanti la programmazione economico-finanziaria e il bilancio**

A partire dal 2015 sono state introdotte importanti novità contabili che quest'anno acquistano il loro pieno effetto sulla programmazione economico-finanziaria. Si ricorda, infatti, che dopo un periodo di sperimentazione, dal 2015 tutti gli enti sono obbligati ad applicare i principi contabili previsti dal D.Lgs. n. 118/2011, così come successivamente modificato e integrato dal D.Lgs. n. 126/2014 il quale ha aggiornato, nel contempo, anche la parte seconda del TUEL, il D.Lgs. n. 267/2000 adeguandola alla nuova disciplina contabile. In particolare il nuovo sistema dei documenti di bilancio si compone come segue:

- Documento Unico di Programmazione (DUP);
- schema di bilancio che, riferendosi ad un arco della programmazione almeno triennale, comprende le previsioni di competenza e di cassa del primo esercizio del periodo considerato e le previsioni di competenza degli esercizi successivi ed è redatto secondo gli schemi previsti dall'allegato 9 al D. Lgs. 118/2011, comprensivo dei relativi riepiloghi ed allegati indicati dall'art. 11 del medesimo decreto legislativo.
- nota integrativa al bilancio finanziario di previsione.

Altra rilevante novità è costituita dallo "sfasamento" dei termini di approvazione dei documenti: nelle vigenti previsioni di legge, infatti, il DUP deve essere presentato al Consiglio Comunale entro il 31 luglio dell'anno precedente a quello a cui la programmazione si riferisce, mentre lo schema di bilancio finanziario annuale deve essere approvato dalla Giunta e sottoposto all'attenzione del Consiglio Comunale nel corso della cosiddetta "sessione di bilancio" entro il 15 novembre. In quella sede potrà essere proposta una modifica del DUP al fine di adeguarne i contenuti ad eventuali modifiche di contesto che nel corso dei mesi potrebbero essersi verificati. Le scadenze indicate sono ordinarie.

### **Valenza e contenuti del documento unico di programmazione**

Il DUP rappresenta, quindi, lo strumento che permette l'attività di guida strategica ed operativa degli enti locali e, nell'intenzione del legislatore, consente di fronteggiare in modo permanente, sistemico ed unitario le discontinuità ambientali e organizzative. In quest'ottica esso costituisce, nel rispetto del principio del coordinamento e coerenza dei documenti di bilancio, il presupposto necessario di tutti gli altri documenti di programmazione. Nelle previsioni normative il documento si compone di due sezioni: la Sezione Strategica (SeS) e la Sezione Operativa (SeO). La prima ha un orizzonte temporale di riferimento pari a quello del mandato amministrativo, la seconda pari a quello del bilancio di previsione.

### **Sezione Strategica**

La **Sezione Strategica (SeS)** sviluppa e concretizza le linee programmatiche di mandato di cui all'art. 46 comma 3 del TUEL e individua, in coerenza con il quadro normativo di riferimento, gli indirizzi strategici dell'ente. Il quadro strategico di riferimento è definito anche in coerenza con le linee di indirizzo della programmazione regionale e tenendo conto del concorso al perseguimento degli obiettivi di finanza pubblica definiti in ambito nazionale, in coerenza con le procedure e i criteri stabiliti dall'Unione Europea. In particolare, individua, in coerenza con il quadro normativo di riferimento e con gli obiettivi generali di finanza pubblica, le principali scelte che caratterizzano il programma dell'amministrazione da realizzare nel corso del mandato amministrativo e che possono avere un impatto di medio e lungo periodo, le politiche di mandato che l'ente vuole sviluppare nel raggiungimento delle proprie finalità istituzionali e nel governo delle proprie funzioni fondamentali, nonché gli indirizzi generali di programmazione riferiti al periodo di mandato.

### **Sezione Operativa**

La Sezione Operativa (SeO) ha carattere generale, contenuto programmatico e costituisce lo strumento a supporto del processo di previsione definito sulla base degli indirizzi generali e degli

obiettivi strategici fissati nella Sezione Strategica. In particolare, la Sezione Operativa contiene la programmazione operativa dell'ente avendo a riferimento un arco temporale sia annuale che pluriennale. Il suo contenuto, predisposto in base alle previsioni ed agli obiettivi fissati nella SeS, costituisce guida e vincolo ai processi di redazione dei documenti contabili di previsione dell'ente.

### 1.1 – Andamento demografico

La popolazione residente al 31/12/2021 era pari al 33291.

La popolazione al 31/12/2022 per classi di età è riportata nella tabella 1 e il trend storico è riportato nella tabella 2.

La popolazione all'inizio del 2022 ha registrato le variazioni evidenziate nella tabella 3, i tassi di natalità e di mortalità, invece, sono riportati nella tabella 4.

Tabella n. 1 – Popolazione per classi di età

<b>POPOLAZIONE AL 31/12/2022 di cui:</b>	33090
In età prescolare (0/6 anni)	1.558
In età scuola obbligo (7/14 anni)	2.395
In forza lavoro 1 <sup>a</sup> occupazione (15/29 anni)	5.100
In età adulta (30/65 anni)	16.382
In età senile (oltre 65 anni)	7.655

Tabella n. 2 – Trend storico della popolazione per classi di età

	<b>CLASSI DI ETA'</b>	<b>2018</b>	<b>2019</b>	<b>2020</b>	<b>2021</b>	<b>2022</b>
1	In età prescolare (0/6 anni)	1800	1752	1711	1635	1558
2	In età scuola obbligo(7/14anni)	2562	2551	2491	2408	2395
3	In forza lavoro 1 <sup>a</sup> occupazione (15/29 anni)	5175	5146	5002	5208	5100
4	In età adulta (30/65 anni)	16614	16566	16369	16476	16382
5	In età senile (oltre 65 anni)	7356	7391	7879	7564	7655

Tabella n. 3 – Variazione popolazione AL 31/12/2022

<b>POPOLAZIONE AL 31/12/2022</b>	
Nati nell'anno	187
Deceduti nell'anno	371
Saldo naturale	- 184
Immigrati nell'anno	902
Emigrati nell'anno	919
Saldo migratorio	-17

Tabella n. 4 – Tassi di natalità e di mortalità

<b>Tasso di natalità ultimo quinquennio:</b>	Anno	Tasso
	2018	0,46%
	2019	0,72%
	2020	0,63%
	2021	0,39%
	2022	0,56%
<b>Tasso di mortalità ultimo quinquennio:</b>	Anno	Tasso
	2018	0,58%
	2019	0,20%
	2020	0,90%
	2021	0,77%
	2022	1,12%

Tabella n. 5 – Andamento IusCivitas negli ultimi 5 anni

<b>IUS Civitas</b>	Anno	Numero
	2018	125
	2019	147
	2020	188
	2021	156
	2022	327

## 1.2 - Analisi delle condizioni esterne

### Il quadro internazionale

L'ultimo triennio è stato scosso da una serie di eventi esogeni che hanno influenzato in maniera sostanziale il ciclo economico: il 2020 verrà ricordato nella storia come l'anno del Covid e dei lockdown, il 2021 come l'anno del recupero post-pandemico, il 2022 come quello della guerra Russia- Ucraina e dello shock energetico con le note conseguenze sul rialzo dei prezzi.

La guerra ha accentuato il rialzo dei prezzi delle materie prime, in primis energetiche. In questo contesto, il Fondo Monetario Internazionale, nel World Economic Outlook di Aprile 2023 stima un incremento del PIL globale del 3,4% nel 2022, con un miglioramento più intenso dei Paesi emergenti, +4,0%, rispetto a quelli industrializzati, +2,7%.

Il Fondo Monetario Internazionale prevede che la crescita globale sarà del 2,8% nel 2023 prima di risalire al 3,0% nel 2024 e stabilizzarsi. Le economie avanzate dovrebbero vedere un rallentamento della crescita particolarmente pronunciato, dal 2,7% nel 2022 all'1,3% nel 2023. Le prospettive anemiche riflettono le posizioni politiche restrittive necessarie per abbattere l'inflazione, la ricaduta del recente deterioramento delle condizioni finanziarie, la guerra in corso in Ucraina e una crescita geoeconomica frammentata.

Le stime e previsioni di crescita del PIL reale per l'Eurozona sono pari a +3,5% nel 2022, +1,1% nel 2023 e +1,6% nel 2024.

Fonte: DEFR Regione Veneto 2024-2026.

Da analizzare e monitorare gli effetti economici conseguenti al conflitto in Medio Oriente il 7 ottobre 2023.

### Il quadro nazionale

La programmazione strategica e operativa dell'ente comunale non può prescindere dall'andamento dell'economia del proprio territorio, ed il 2023 subisce gli effetti negativi economici dati dallo scoppio della guerra in Ucraina, ancora in fase di evoluzione, dal rincaro dei prezzi delle materie prime, con ripercussioni economiche anche per il 2024.

Il Governo, nel corso del 2023, per far fronte alla crisi economica ha emanato i seguenti provvedimenti:

- 14/01/2023 DECRETO-LEGGE: Disposizioni urgenti in materia di trasparenza dei prezzi dei carburanti e di rafforzamento dei poteri di controllo del Garante per la sorveglianza dei prezzi, nonché di sostegno per la fruizione del trasporto pubblico.

- 16/02/2023 DECRETO-LEGGE: Disposizioni urgenti per l'attuazione del Piano nazionale di ripresa e resilienza (PNRR) e del Piano nazionale degli investimenti complementari al PNRR (PNC), nonché per l'attuazione delle politiche di coesione e della politica agricola comune.

- 28/03/2023 DECRETO-LEGGE, recante misure urgenti a sostegno delle famiglie e delle imprese per l'acquisto di energia elettrica e gas naturale, nonché in materia di salute e adempimenti fiscali.

-6/04/2023 DECRETO-LEGGE: Rafforzamento della capacità amministrativa in materia di organizzazione delle pubbliche amministrazioni.

-6/04/2023 DECRETO-LEGGE: Rafforzamento della capacità amministrativa in materia di organizzazione delle pubbliche amministrazioni.

-23/05/2023 DECRETO-LEGGE: Misure urgenti per gli enti territoriali, nonché per garantire la tempestiva attuazione del Piano nazionale di ripresa e resilienza e per il settore energetico.

-27/06/2023 DECRETO-LEGGE: Disposizioni urgenti a sostegno delle famiglie e delle imprese per l'acquisto di energia elettrica e gas naturale, nonché in materia di termini legislativi.

-7/08/2023 DECRETO-LEGGE: Disposizioni urgenti a tutela degli utenti, in materia di attività economiche e finanziarie e investimenti strategici.

-28/08/2023 DECRETO-LEGGE: Misure urgenti in materia di finanziamento di investimenti di interesse strategico.



-25/09/2023 DECRETO-LEGGE: Misure in materia di energia, interventi per sostenere il potere di acquisto e a tutela del risparmio.

-16/10/2023 DECRETO-LEGGE: Misure in materia economica e fiscale, in favore degli enti territoriali, a tutela del lavoro e per esigenze indifferibili.

## La situazione dei conti pubblici in Italia

Dopo una buona partenza nei primi mesi del 2023, nel secondo trimestre la crescita dell'economia italiana ha subito una temporanea inversione di tendenza, risentendo dell'erosione del potere d'acquisto delle famiglie dovuto all'elevata inflazione, della permanente incertezza causata dalla guerra in Ucraina, della sostanziale stagnazione dell'economia europea e della contrazione del commercio mondiale.

Alla luce della modesta crescita dell'attività economica prefigurata dalle stime interne per il secondo semestre, tali fattori portano a rivedere al ribasso la previsione di crescita annuale del prodotto interno lordo (PIL) in termini reali del 2023 dall'1,0 per cento del DEF allo 0,8 per cento e la proiezione tendenziale a legislazione vigente per il 2024, dall'1,5 per cento all'1,0 per cento. Resta invece sostanzialmente invariata, rispetto al DEF, la proiezione tendenziale di crescita del PIL per il 2025, all'1,3 per cento, mentre quella per il 2026 migliora marginalmente, dall'1,1 per cento all'1,2 per cento.

Nella tabella seguente la rappresentazione dei principali indicatori di finanza pubblica.

<b>TAVOLA I.3: INDICATORI DI FINANZA PUBBLICA (in percentuale del PIL) (1)</b>						
	2021	2022	2023	2024	2025	2026
<b>QUADRO PROGRAMMATICO</b>						
Indebitamento netto	-9,0	-8,0	-4,5	-3,7	-3,0	-2,5
Saldo primario	-5,5	-3,6	-0,8	0,3	1,2	2,0
Interessi passivi	3,6	4,4	3,7	4,1	4,2	4,5
Indebitamento netto strutturale (2)	-8,3	-8,5	-4,9	-4,1	-3,7	-3,2
Variazione strutturale	-3,3	-0,2	3,6	0,9	0,4	0,6
Debito pubblico (lordo sostegni) (3)	149,9	144,4	142,1	141,4	140,9	140,4
Debito pubblico (netto sostegni) (3)	146,7	141,5	139,3	138,7	138,3	138,0
<b>QUADRO TENDENZIALE</b>						
Indebitamento netto	-9,0	-8,0	-4,4	-3,5	-3,0	-2,5
Saldo primario	-5,5	-3,6	-0,6	0,5	1,2	2,0
Interessi passivi	3,6	4,4	3,7	4,1	4,2	4,5
Indebitamento netto strutturale (2)	-8,4	-8,6	-4,9	-4,1	-3,7	-3,2
Variazione strutturale	-3,3	-0,2	3,6	0,9	0,4	0,5
Debito pubblico (lordo sostegni) (3)	149,9	144,4	142,0	141,2	140,8	140,4
Debito pubblico (netto sostegni) (3)	146,7	141,5	139,2	138,5	138,3	137,9

MEMO: NADEF 2021/ DBP 2022 (QUADRO PROGRAMMATICO)						
Indebitamento netto	-7,2	-5,6	-4,5	-3,7	-3,0	
Saldo primario	-3,7	-1,5	-0,4	0,2	1,1	
Interessi passivi	3,6	4,1	4,1	3,9	4,1	
Indebitamento netto strutturale (2)	-6,3	-6,1	-4,8	-4,2	-3,6	
Variazione del saldo strutturale	-1,3	0,2	1,3	0,6	0,6	
Debito pubblico (lordo sostegni)	150,3	145,7	144,6	142,3	141,2	
Debito pubblico (netto sostegni)	147,1	142,7	141,8	139,6	138,6	
<i>PIL nominale tendenziale (val. assoluti x 1000)</i>	<i>1787,7</i>	<i>1909,2</i>	<i>2018,0</i>	<i>2102,8</i>	<i>2173,3</i>	<i>2241,2</i>
<i>PIL nominale programmatico (val. assoluti x 1000)</i>	<i>1787,7</i>	<i>1909,2</i>	<i>2019,8</i>	<i>2105,7</i>	<i>2176,3</i>	<i>2244,2</i>

(1) Eventuali imprecisioni derivano da arrotondamenti.

(2) Al netto delle misure una tantum e della componente ciclica.

(3) Al lordo ovvero al netto delle quote di pertinenza dell'Italia dei prestiti a Stati membri dell'UEM, bilaterali o attraverso l'EFSF, e del contributo al capitale dell'ESM. A tutto il 2022 l'ammontare di tali interventi è stato pari a circa 56,3 miliardi, di cui 42 miliardi per prestiti bilaterali e attraverso l'EFSF e 14,3 miliardi per il programma ESM (cfr. Banca d'Italia, "Bollettino statistico Finanza pubblica, fabbisogno e debito del 15 marzo 2023"). Si ipotizza una riduzione delle giacenze di liquidità del MEF di circa lo -0,3 per cento del PIL nel 2023, dello -0,2 per cento del PIL nel 2024 e nel 2025 e che rimangano costanti al livello del 2025 nel 2026. Inoltre, le stime tengono conto del riacquisto di SACE, degli impieghi del Patrimonio destinato, delle garanzie BEI, nonché dei prestiti dei programmi SURE e NGEU. Lo scenario dei tassi di interesse utilizzato per le stime si basa sulle previsioni implicite derivanti dai tassi *forward* sui titoli di Stato italiani del periodo di compilazione del presente documento.

Fonte: Nota di aggiornamento Documento di economia e finanza (NADEF) 2023 – 27 settembre 2023

Da analizzare e monitorare gli effetti economici conseguenti al conflitto in Medio Oriente il 7 ottobre 2023.

### Il Piano Nazionale di Ripresa e Resilienza (PNRR).

Il Piano si inserisce all'interno del programma Next Generation EU (NGEU), il pacchetto da 750 miliardi di euro concordato dall'Unione Europea in risposta alla crisi pandemica. Il Piano italiano prevede investimenti pari a 191,5 miliardi di euro, finanziati attraverso il Dispositivo per la Ripresa e la Resilienza, lo strumento chiave del NGEU, ulteriori 30,6 miliardi come parte di un Fondo complementare, finanziato da risorse italiane, per un totale degli investimenti previsti di 222,1 miliardi di euro.

Il Piano include inoltre un corposo pacchetto di riforme, che toccano, tra gli altri, gli ambiti della pubblica amministrazione, della giustizia, della semplificazione normativa e della concorrenza; ha come principali beneficiari le donne, i giovani e il Mezzogiorno e contribuisce in modo sostanziale a favorire l'inclusione sociale e a ridurre i divari territoriali. Nel complesso, il 27 per cento del Piano è dedicato alla digitalizzazione, il 40 per cento agli investimenti per il contrasto al cambiamento climatico, e più del 10 per cento alla coesione sociale.

Il Piano si organizza lungo sei missioni.

La **prima** missione, "**Digitalizzazione, Innovazione, Competitività, Cultura**", stanziava complessivamente 49,2 miliardi, ed i suoi obiettivi sono promuovere la trasformazione digitale del Paese, sostenere l'innovazione del sistema produttivo, e investire in due settori chiave per l'Italia, turismo e cultura. Gli investimenti previsti assicurano la fornitura di banda ultra-larga e connessioni veloci in tutto il Paese, e assicurano connettività adeguata al Servizio Sanitario Nazionale.

Viene avviato anche un Piano Italia 5G per il potenziamento della connettività mobile in aree a fallimento di mercato. Il Piano prevede incentivi per l'adozione di tecnologie innovative e competenze digitali nel settore privato, e rafforza le infrastrutture digitali della pubblica amministrazione, ad esempio facilitando la migrazione al cloud. Per turismo e cultura, sono previsti interventi di valorizzazione dei siti storici e di miglioramento delle strutture turistico-ricettive.

La **seconda** missione, "**Rivoluzione Verde e Transizione Ecologica**", stanziava complessivamente 68,6 miliardi, ed il Piano prevede investimenti e riforme per l'economia circolare e la gestione dei rifiuti, per raggiungere target ambiziosi come il 65 per cento di riciclo dei rifiuti plastici e il 100 per cento di recupero nel settore tessile; stanziava risorse per il rinnovo del trasporto

pubblico locale, con l'acquisto di bus a bassa emissione, e per il rinnovo di parte della flotta di treni per il trasporto regionale con mezzi a propulsione alternativa. Sono previsti corposi incentivi fiscali per incrementare l'efficienza energetica di edifici privati e pubblici, ed importanti investimenti nelle fonti di energia rinnovabile. Si sostiene la filiera dell'idrogeno, e in particolare la ricerca di frontiera, la sua produzione e l'uso locale nell'industria e nel trasporto. Il Piano investe nelle infrastrutture idriche, con l'obiettivo di ridurre le perdite nelle reti per l'acqua potabile del 15 per cento, e nella riduzione del dissesto idrogeologico.

La **terza** missione, “**Infrastrutture per una Mobilità Sostenibile**”, stanziava complessivamente 31,4 miliardi, ed il suo obiettivo primario è lo sviluppo razionale di un'infrastruttura di trasporto moderna, sostenibile e estesa a tutte le aree del Paese. Il Piano prevede un importante investimento nei trasporti ferroviari ad alta velocità, nella modernizzazione e il potenziamento delle linee ferroviarie regionali, sul sistema portuale e nella digitalizzazione della catena logistica.

La **quarta** missione, “**Istruzione e Ricerca**”, stanziava complessivamente 31,9 miliardi di euro, ed il suo obiettivo è rafforzare il sistema educativo, le competenze digitali e tecnico-scientifiche, la ricerca e il trasferimento tecnologico. Il Piano investe negli asili nido, nelle scuole materne, nei servizi di educazione e cura per l'infanzia, e nel risanamento strutturale degli edifici scolastici. Inoltre, si prevede una riforma dell'orientamento, dei programmi di dottorato e dei corsi di laurea, si sviluppa l'istruzione professionalizzante e si rafforza la filiera della ricerca e del trasferimento tecnologico.

La **quinta** missione, “**Inclusione e Coesione**”, stanziava complessivamente 22,4 miliardi, ed il suo obiettivo è facilitare la partecipazione al mercato del lavoro, anche attraverso la formazione, rafforzare le politiche attive del lavoro e favorire l'inclusione sociale. Si investe nello sviluppo dei centri per l'impiego e nell'imprenditorialità femminile, con la creazione di un nuovo Fondo Impresa Donna, e si rafforzano i servizi sociali e gli interventi per le vulnerabilità, ad esempio con interventi dei Comuni per favorire una vita autonoma alle persone con disabilità. Sono previsti investimenti infrastrutturali per le Zone Economiche Speciali e interventi di rigenerazione urbana per le periferie delle città metropolitane.

La **sesta** missione, “**Salute**”, stanziava complessivamente 18,5 miliardi, ed il suo obiettivo è rafforzare la prevenzione e i servizi sanitari sul territorio, modernizzare e digitalizzare il sistema sanitario e garantire equità di accesso alle cure. Il Piano investe nell'assistenza di prossimità diffusa sul territorio e potenzia l'assistenza domiciliare, la telemedicina e l'assistenza remota. Si investe nell'aggiornamento del parco tecnologico e delle attrezzature per diagnosi e cura, e nelle infrastrutture ospedaliere, ad esempio con interventi di adeguamento antisismico. Il Piano rafforza l'infrastruttura tecnologica per la raccolta, l'elaborazione e l'analisi dei dati, inclusa la diffusione del Fascicolo Sanitario Elettronico.

Il Piano prevede un ambizioso programma di riforme, per facilitare la sua attuazione e contribuire alla modernizzazione del Paese e all'attrazione degli investimenti.

La riforma della Pubblica Amministrazione affronta i problemi dell'assenza di ricambio generazionale, di scarso investimento sul capitale umano e di bassa digitalizzazione. Il Piano prevede investimenti in una piattaforma unica di reclutamento, in corsi di formazione per il personale e nel rafforzamento e monitoraggio della capacità amministrativa.

La riforma della giustizia interviene sull'eccessiva durata dei processi e intende ridurre il forte peso degli arretrati giudiziari. Il Piano prevede assunzioni mirate e temporanee per eliminare il carico di casi pendenti e rafforza l'Ufficio del Processo. Sono previsti interventi di revisione del quadro normativo e procedurale, ad esempio un aumento del ricorso a procedure di mediazione e interventi di semplificazione sui diversi gradi del processo.

Il Piano prevede inoltre interventi di semplificazione per la concessione di permessi e autorizzazioni, e sul codice degli appalti per garantire attuazione e massimo impatto agli investimenti; include anche riforme a tutela della concorrenza come strumento di coesione sociale e crescita economica.

La governance del Piano prevede una responsabilità diretta dei ministeri e delle amministrazioni

locali per la realizzazione degli investimenti e delle riforme entro i tempi concordati, e per la gestione regolare, corretta ed efficace delle risorse. È previsto un ruolo significativo degli enti territoriali, a cui competono investimenti pari a oltre 87 miliardi di euro. Il Ministero dell'economia e delle finanze monitora e controlla il progresso nell'attuazione di riforme e investimenti e funge da unico punto di contatto con la Commissione Europea.

### **Il Bilancio Regionale**

Il bilancio previsionale della Regione Veneto per il 2023-2025 è stato approvato prima della fine dell'anno, con scenari programmatici dell'economia del Veneto fortemente condizionati dalla situazione conflittuale in essere, e si attesta intorno ai 16.145 milioni di euro tra entrate e spese.

Le previsioni per il 2022 per la nostra regione sono di fonte Prometeia e risalgono a luglio 2022, quindi risentono di una probabile lieve sottostima: il PIL veneto si prevede aumenterà almeno del +3,4%; il valore aggiunto per il settore industriale avrà una crescita moderata (+1,6%), balzerà del +14,3% per le costruzioni, per il protrarsi dei favori fiscali, crescerà del +3,4% il comparto dei servizi. Positivi, ma in rallentamento, i consumi delle famiglie, +3,4%, e gli investimenti fissi lordi, +10%. Il PIL pro capite nel 2022 viene previsto pari a 36.602 euro, con un aumento di oltre 2.800 euro rispetto al 2021. Fonte: NADEFER Regione Veneto 2023-2025.

### **Lo scenario economico nel Veneto e Treviso**

A dicembre 2022 si stima un aumento sia dell'indice del clima di fiducia dei consumatori, sia dell'indice composito del clima di fiducia delle imprese, dove la fiducia è in miglioramento in tutti i comparti ad eccezione della manifattura. La situazione del mercato energetico sembra meno problematica di qualche mese fa; prezzo del gas in calo e stoccaggi pieni potrebbero suggerire un inverno meno difficile di quanto precedentemente anticipato. L'inflazione in Italia rimane elevata, ma a fine anno mostra una lieve decelerazione; la fiducia di consumatori e imprese, a dicembre 2022, è aumentata per il secondo mese consecutivo, e le famiglie hanno evidenziato attese positive sulla situazione economica del paese, inclusa la disoccupazione, mentre tra le imprese i giudizi e le aspettative sono migliorati nelle costruzioni e nei servizi di mercato. In questo contesto, Prometeia fornisce una previsione tendenziale per il 2022 del + 3,9% del Prodotto Interno Lordo italiano e del +4,2% del PIL veneto. In Veneto è stimata una crescita per i consumi delle famiglie del +6,2% e per gli investimenti fissi lordi del +11,2% nel 2022. Per il 2023 Prometeia prevede un sostanziale equilibrio sia per l'economia nazionale, che per quella veneta, entrambe con una previsione di crescita del PIL del +0,4%. Fonte: Bollettino socio-economico del Veneto – Gennaio 2023

## 2 – ANALISI DELLE CONDIZIONI INTERNE

### 2.1 – Evoluzione della situazione finanziaria ed economico patrimoniale dell'Ente

Rispetto al programma 2023-2025 la programmazione del bilancio pluriennale per il triennio 2024-26 tiene conto dei medesimi criteri previsti per il triennio 2023-25, degli effetti economici della guerra ancora in corso in Ucraina.

Da analizzare e monitorare gli effetti economici conseguenti al conflitto in Medio Oriente il 7 ottobre 2023.

#### PREVISIONI PLURIENNALI

Le previsioni di entrata e di spesa da iscriversi nel bilancio pluriennale 2024 - 2026 dovranno tenere conto:

- ❑ dell'osservanza dei principi del bilancio previsti dall'articolo 162 del TUEL e dei postulati dei principi contabili degli enti locali e del principio contabile n. 1;
- ❑ dei mezzi finanziari destinati alla copertura delle spese correnti e al finanziamento delle spese di investimento;
- ❑ della dimostrazione della capacità di ricorso alle fonti di finanziamento ai sensi dell'articolo 204 del Tuel;
- ❑ degli impegni di spesa già assunti ai sensi dell'articolo 183, commi 6 e 7, dell'articolo 200 e dell'articolo 201, comma 2, del Tuel;
- ❑ delle linee programmatiche relative alle azioni e ai progetti da realizzare presentate all'organo consiliare ai sensi dell'articolo 46, comma 3, del Tuel;
- ❑ delle previsioni contenute nel programma triennale ed elenco annuale dei lavori pubblici;
- ❑ delle previsioni contenute negli strumenti urbanistici;
- ❑ dei piani economici-finanziari approvati e della loro ricaduta nel triennio;
- ❑ della manovra tributaria e tariffaria deliberata o attuabile in rapporto alla normativa vigente;
- ❑ della programmazione triennale del fabbisogno di personale di cui all'art. 91 del Tuel;
- ❑ del rispetto dei vincoli di finanza pubblica;
- ❑ del piano delle alienazioni e valorizzazione del patrimonio immobiliare;
- ❑ delle riduzioni dei trasferimenti e dei vincoli sulle spese di personale.

Le previsioni iniziali pluriennali 2024-2026, suddivise per titoli, presentano la seguente situazione:

TITOLO TIPOLOGIA	DENOMINAZIONE	ANNO 2024	ANNO 2025	ANNO 2026
<i>Titolo 1</i>	Entrate correnti di natura tributaria, contributiva e perequativa	13.266.760,35	13.266.760,35	13.116.760,35
<i>Titolo 2</i>	Trasferimenti correnti	3.733.587,44	2.502.285,11	2.449.417,61
<i>Titolo 3</i>	Entrate extratributarie	7.063.254,62	7.015.829,48	6.955.829,48
<i>Titolo 4</i>	Entrate in conto capitale	14.465.534,64	9.817.816,14	6.963.333,35
<i>Titolo 5</i>	Entrate da riduzione di attivita' finanziarie	622.130,03	0,00	1.916.600,00
<i>Titolo 6</i>	Accensione prestiti	622.130,03	0,00	1.916.600,00
<i>Titolo 7</i>	Anticipazioni da istituto tesoriere/cassiere	0,00	0,00	0,00
<i>Titolo 9</i>	Entrate per conto terzi e partite di giro	4.965.000,00	4.965.000,00	4.965.000,00
<b>Totale Titoli</b>		<b>44.738.397,11</b>	<b>37.567.691,08</b>	<b>38.283.540,79</b>

Fondo pluriennale vincolato		3.018.575,80	853.689,86	21.875,00
<b>Totale Generale delle Entrate</b>		<b>47.756.972,91</b>	<b>38.421.380,94</b>	<b>38.305.415,79</b>

TITOLO TIPOLOGIA	DENOMINAZIONE	ANNO 2024	ANNO 2025	ANNO 2026
<i>Titolo 1</i>	Spese correnti	23.839.354,31	21.855.848,97	21.779.166,85
<i>Titolo 2</i>	Spese in conto capitale	17.060.615,47	10.627.756,00	8.879.933,35
<i>Titolo 3</i>	Spese per incremento di attività finanziarie	622.130,03	0,00	1.916.600,00
<i>Titolo 4</i>	Rimborso di prestiti	1.269.873,10	972.775,97	764.715,59
<i>Titolo 5</i>	Chiusura Anticipazioni da istituto tesoriere/cassiere	0,00	0,00	0,00
<i>Titolo 7</i>	Spese per conto terzi e partite di giro	4.965.000,00	4.965.000,00	4.965.000,00
<b>Totale Titoli</b>		<b>47.756.972,91</b>	<b>38.421.380,94</b>	<b>38.305.415,79</b>
<b>Totale Generale delle Entrate</b>		<b>47.756.972,91</b>	<b>38.421.380,94</b>	<b>38.305.415,79</b>

Di seguito il quadro riassuntivo del bilancio 2024-2026.

ENTRATE	CASSA ANNO DI RIFERIMENTO DEL BILANCIO 2024	COMPETENZA ANNO DI RIFERIMENTO DEL BILANCIO 2024	COMPETENZA ANNO 2025	COMPETENZA ANNO 2026	SPESE	CASSA ANNO DI RIFERIMENTO DEL BILANCIO 2024	COMPETENZA ANNO DI RIFERIMENTO DEL BILANCIO 2024	COMPETENZA ANNO 2025	COMPETENZA ANNO 2026
Fondo di cassa all'inizio dell'esercizio	22.354.286,69								
Utilizzo avanzo di amministrazione di cui Utilizzo Fondo anticipazioni di liquidità		0,00	0,00	0,00	Disavanzo di amministrazione		0,00	0,00	0,00
Fondo pluriennale vincolato		3.018.575,80	853.689,86	21.875,00					
Titolo 1 - Entrate correnti di natura tributaria	12.683.221,45	13.266.760,35	13.266.760,35	13.116.760,35	Titolo 1 - Spese correnti	21.605.263,16	23.839.354,31	21.855.848,97	21.779.166,85
Titolo 2 - Trasferimenti correnti	2.989.404,63	3.733.587,44	2.502.285,11	2.449.417,61	- di cui fondo pluriennale vincolato		43.750,00	21.875,00	0,00
Titolo 3 - Entrate extratributarie	6.077.000,71	7.063.254,62	7.015.829,48	6.955.829,48					
Titolo 4 - Entrate in conto capitale	12.927.433,42	14.465.534,64	9.817.816,14	6.963.333,35	Titolo 2 - Spese in conto capitale	13.035.291,34	17.060.615,47	10.627.756,00	8.879.933,35
					- di cui fondo pluriennale vincolato		809.939,86	0,00	0,00
Titolo 5 - Entrate da riduzione di attività finanziarie	622.130,03	622.130,03	0,00	1.916.600,00	Titolo 3 - Spese per incremento di attività finanziarie	622.130,03	622.130,03	0,00	1.916.600,00
					- di cui fondo pluriennale vincolato		0,00	0,00	0,00
<b>Totale entrate finali</b>	<b>35.299.190,24</b>	<b>39.151.267,08</b>	<b>32.602.691,08</b>	<b>31.401.940,79</b>	<b>Totale spese finali</b>	<b>35.262.684,53</b>	<b>41.522.099,81</b>	<b>32.483.604,97</b>	<b>32.575.700,20</b>
Titolo 6 - Accensione di prestiti	622.130,00	622.130,03	0,00	1.916.600,00	Titolo 4 - Rimborso di prestiti	1.269.873,10	1.269.873,10	972.775,97	764.715,59
					- di cui Fondo anticipazioni di liquidità		0,00	0,00	0,00
Titolo 7 - Anticipazioni da istituto tesoriere/cassiere	0,00	0,00	0,00	0,00	Titolo 5 - Chiusura Anticipazioni da istituto tesoriere/cassiere	0,00	0,00	0,00	0,00
Titolo 9 - Entrate per conto di terzi e partite di giro	3.520.180,98	4.965.000,00	4.965.000,00	4.965.000,00	Titolo 7 - Spese per conto terzi e partite di giro	3.909.206,71	4.965.000,00	4.965.000,00	4.965.000,00
<b>Totale</b>	<b>39.441.501,22</b>	<b>44.738.397,11</b>	<b>37.567.691,08</b>	<b>38.283.540,79</b>	<b>Totale</b>	<b>40.441.764,34</b>	<b>47.756.972,91</b>	<b>38.421.380,94</b>	<b>38.305.415,79</b>
<b>TOTALE COMPLESSIVO ENTRATE</b>	<b>61.795.787,91</b>	<b>47.756.972,91</b>	<b>38.421.380,94</b>	<b>38.305.415,79</b>	<b>TOTALE COMPLESSIVO SPESE</b>	<b>40.441.764,34</b>	<b>47.756.972,91</b>	<b>38.421.380,94</b>	<b>38.305.415,79</b>
Fondo di cassa finale presunto	21.354.023,57								

## 2.2 Sostenibilità economica finanziaria - Conto del Patrimonio e Conto economico

Nel conto del patrimonio sono rilevati gli elementi dell'attivo e del passivo, nonché le variazioni che gli elementi patrimoniali hanno subito per effetto della gestione.

I valori patrimoniali ed economici al 31/12/2022 sono così riassunti come da rendiconto della gestione 2022.

Allegato n.10 - Rendiconto della gestione

STATO PATRIMONIALE - ATTIVO

STATO PATRIMONIALE (ATTIVO)		2022	2021
	<b>A) CREDITI vs. LO STATO ED ALTRE AMMINISTRAZIONI PUBBLICHE PER LA PARTECIPAZIONE AL FONDO DI DOTAZIONE</b>	€ 0,00	€ 0,00
	<b>TOTALE CREDITI vs PARTECIPANTI (A)</b>	<b>€ 0,00</b>	<b>€ 0,00</b>
	<b>B) IMMOBILIZZAZIONI</b>		
	<u>Immobilizzazioni immateriali</u>		
I	1 Costi di impianto e di ampliamento	€ 0,00	€ 0,00
	2 Costi di ricerca sviluppo e pubblicità	€ 322.908,63	€ 263.488,63
	3 Diritti di brevetto ed utilizzazione opere dell'ingegno	€ 53.142,27	€ 108.409,82
	4 Concessioni, licenze, marchi e diritti simile	€ 0,00	€ 0,00
	5 Avviamento	€ 0,00	€ 0,00
	6 Immobilizzazioni in corso ed acconti	€ 0,00	€ 0,00
	9 Altre	€ 433.188,13	€ 461.278,66
	<b>Totale immobilizzazioni immateriali</b>	<b>€ 809.239,03</b>	<b>€ 833.177,11</b>
	<u>Immobilizzazioni materiali (3)</u>		
II 1	Beni demaniali	€ 63.903.647,63	€ 65.096.374,55
1.1	Terreni	€ 1.592.946,92	€ 1.522.777,40
1.2	Fabbricati	€ 21.962.995,01	€ 22.428.352,44
1.3	Infrastrutture	€ 40.347.705,70	€ 41.145.244,71
1.9	Altri beni demaniali	€ 0,00	€ 0,00
III 2	Altre immobilizzazioni materiali (3)	€ 83.705.191,21	€ 84.559.582,22
2.1	Terreni	€ 25.531.903,91	€ 25.467.660,47
a	di cui in leasing finanziario	€ 0,00	€ 0,00
2.2	Fabbricati	€ 57.494.678,96	€ 58.477.186,44
a	di cui in leasing finanziario	€ 0,00	€ 0,00
2.3	Impianti e macchinari	€ 0,00	€ 0,00
a	di cui in leasing finanziario	€ 0,00	€ 0,00
2.4	Attrezzature industriali e commerciali	€ 403.914,09	€ 341.789,67
2.5	Mezzi di trasporto	€ 77.959,32	€ 61.141,40
2.6	Macchine per ufficio e hardware	€ 30.726,06	€ 40.673,36
2.7	Mobili e arredi	€ 166.008,87	€ 170.917,16
2.8	Infrastrutture	€ 0,00	€ 0,00
2.99	Altri beni materiali	€ 0,00	€ 213,72
3	Immobilizzazioni in corso ed acconti	€ 7.277.572,80	€ 6.439.110,26
	<b>Totale immobilizzazioni materiali</b>	<b>€ 154.886.411,64</b>	<b>€ 156.095.067,03</b>
IV	<u>Immobilizzazioni Finanziarie (1)</u>		
1	Partecipazioni in	€ 42.626.252,72	€ 42.086.132,70
a	imprese controllate	€ 5.305.461,00	€ 5.100.858,00
b	imprese partecipate	€ 0,00	€ 0,00
c	altri soggetti	€ 37.320.791,72	€ 36.985.274,70
2	Crediti verso	€ 0,00	€ 0,00
a	altre amministrazioni pubbliche	€ 0,00	€ 0,00
b	imprese controllate	€ 0,00	€ 0,00
c	imprese partecipate	€ 0,00	€ 0,00
d	altri soggetti	€ 0,00	€ 0,00
3	Altri titoli	€ 94.800,42	€ 94.800,42
	<b>Totale immobilizzazioni finanziarie</b>	<b>€ 42.721.053,14</b>	<b>€ 42.180.933,12</b>
	<b>TOTALE IMMOBILIZZAZIONI (B)</b>	<b>€ 198.416.703,81</b>	<b>€ 199.109.177,26</b>

	<b>C) ATTIVO CIRCOLANTE</b>		
I	<u>Rimanenze</u>	€ 77.957,59	€ 62.014,88
	<b>Totale rimanenze</b>	<b>€ 77.957,59</b>	<b>€ 62.014,88</b>
II	<u>Crediti (2)</u>		
1	Crediti di natura tributaria	€ 1.184.524,95	€ 1.482.152,33
a	Crediti da tributi destinati al finanziamento della sanità	€ 0,00	€ 0,00
b	Altri crediti da tributi	€ 1.147.446,89	€ 1.352.689,53
c	Crediti da Fondi perequativi	€ 37.078,06	€ 129.462,80
2	Crediti per trasferimenti e contributi	€ 4.647.597,85	€ 3.902.628,26
a	verso amministrazioni pubbliche	€ 4.635.288,49	€ 3.896.928,26
b	imprese controllate	€ 0,00	€ 0,00
c	imprese partecipate	€ 0,00	€ 0,00
d	verso altri soggetti	€ 12.309,36	€ 5.700,00
3	Verso clienti ed utenti	€ 276.141,41	€ 332.035,57
4	Altri Crediti	€ 822.309,60	€ 931.284,46
a	verso l'erario	€ 70,00	€ 5.004,00
b	per attività svolta per c/terzi	€ 200,00	€ 13.074,94
c	altri	€ 822.039,60	€ 913.205,52
	<b>Totale crediti</b>	<b>€ 6.930.573,81</b>	<b>€ 6.648.100,62</b>
III	<u>Attività finanziarie che non costituiscono immobilizzi</u>		
1	Partecipazioni	€ 0,00	€ 0,00
2	Altri titoli	€ 0,00	€ 0,00
	<b>Totale attività finanziarie che non costituiscono immobilizzi</b>	<b>€ 0,00</b>	<b>€ 0,00</b>
IV	<u>Disponibilità liquide</u>		
1	Conto di tesoreria	€ 23.280.273,11	€ 20.333.900,96
a	Istituto tesoriere	€ 23.280.273,11	€ 20.333.900,96
b	presso Banca d'Italia	€ 0,00	€ 0,00
2	Altri depositi bancari e postali	€ 1.467.695,32	€ 1.511.709,66
3	Denaro e valori in cassa	€ 0,00	€ 0,00
4	Altri conti presso la tesoreria statale intestati all'ente	€ 0,00	€ 0,00
	<b>Totale disponibilità liquide</b>	<b>€ 24.747.968,43</b>	<b>€ 21.845.610,62</b>
	<b>TOTALE ATTIVO CIRCOLANTE (C)</b>	<b>€ 31.756.499,83</b>	<b>€ 28.555.726,12</b>
	<b>D) RATEI E RISCONTI</b>		
1	Ratei attivi	€ 0,00	€ 0,00
2	Risconti attivi	€ 0,00	€ 0,00
	<b>TOTALE RATEI E RISCONTI (D)</b>	<b>€ 0,00</b>	<b>€ 0,00</b>
	<b>TOTALE DELL'ATTIVO (A+B+C+D)</b>	<b>€ 230.173.203,64</b>	<b>€ 227.664.903,38</b>

(1) con separata indicazione degli importi esigibili entro l'esercizio successivo.

(2) con separata indicazione degli importi esigibili oltre l'esercizio successivo.

(3) con separata indicazione degli importi relativi a beni indisponibili.



Allegato n.10 - Rendiconto della gestione

STATO PATRIMONIALE - PASSIVO

STATO PATRIMONIALE (PASSIVO)		2022	2021
	<b>A) PATRIMONIO NETTO</b>		
I	Fondo di dotazione	€ 13.317.994,11	€ 13.317.994,11
II	Riserve	€ 186.242.641,59	€ 184.694.945,61
b	<i>da capitale</i>	€ 2.002.220,67	€ 2.002.220,67
c	<i>da permessi di costruire</i>	€ 12.825.311,50	€ 11.817.735,54
d	<i>riserve indisponibili per beni demaniali e patrimoniali indisponibili e per i beni culturali</i>	€ 144.358.896,73	€ 146.830.380,68
e	<i>altre riserve indisponibili</i>	€ 24.584.728,74	€ 24.044.608,72
f	<i>altre riserve disponibili</i>	€ 2.471.483,95	€ 0,00
III	Risultato economico dell'esercizio	€ 2.205.669,73	€ 1.453.234,25
IV	Risultati economici di esercizi precedenti	-€ 1.291.190,91	-€ 2.744.425,16
V	Riserve negative per beni indisponibili	€ 0,00	€ 0,00
	<b>TOTALE PATRIMONIO NETTO (A)</b>	€ 200.475.114,52	€ 196.721.748,81
	<b>B) FONDI PER RISCHI ED ONERI</b>		
1	Per trattamento di quiescenza	€ 0,00	€ 0,00
2	Per imposte	€ 0,00	€ 0,00
3	Altri	€ 418.097,86	€ 205.220,47
	<b>TOTALE FONDI RISCHI ED ONERI (B)</b>	€ 418.097,86	€ 205.220,47
	<b>C) TRATTAMENTO DI FINE RAPPORTO</b>	€ 0,00	€ 0,00
	<b>TOTALE T.F.R. (C)</b>	€ 0,00	€ 0,00
	<b>D) DEBITI (1)</b>		
1	Debiti da finanziamento	€ 14.078.546,08	€ 16.320.269,85
a	<i>prestiti obbligazionari</i>	€ 0,00	€ 0,00
b	<i>v/ altre amministrazioni pubbliche</i>	€ 0,00	€ 0,00
c	<i>verso banche e tesoriere</i>	€ 0,00	€ 0,00
d	<i>verso altri finanziatori</i>	€ 14.078.546,08	€ 16.320.269,85
2	Debiti verso fornitori	€ 3.322.328,69	€ 2.934.664,85
3	Acconti	€ 0,00	€ 0,00
4	Debiti per trasferimenti e contributi	€ 1.627.263,78	€ 1.726.149,50
a	<i>enti finanziati dal servizio sanitario nazionale</i>	€ 0,00	€ 0,00
b	<i>altre amministrazioni pubbliche</i>	€ 599.180,85	€ 387.873,50
c	<i>imprese controllate</i>	€ 132.033,00	€ 0,00
d	<i>imprese partecipate</i>	€ 72.625,20	€ 232.511,94
e	<i>altri soggetti</i>	€ 823.424,73	€ 1.105.764,06
5	Altri debiti	€ 1.973.095,98	€ 3.071.148,45
a	<i>tributari</i>	€ 202.102,10	€ 417.355,28
b	<i>verso istituti di previdenza e sicurezza sociale</i>	€ 93.866,98	€ 128.685,19
c	<i>per attività svolta per c/terzi (2)</i>	€ 200,00	€ 0,00
d	<i>altri</i>	€ 1.676.926,90	€ 2.525.107,98
	<b>TOTALE DEBITI (D)</b>	€ 21.001.234,53	€ 24.052.232,65

	<b>E) RATEI E RISCONTI E CONTRIBUTI AGLI INVESTIMENTI</b>		
	Ratei passivi	€ 422.409,91	€ 458.674,76
	Risconti passivi	€ 7.856.346,82	€ 6.227.026,69
1	Contributi agli investimenti	€ 7.856.346,82	€ 5.926.676,83
a	da altre amministrazioni pubbliche	€ 7.219.505,49	€ 5.610.997,79
b	da altri soggetti	€ 636.841,33	€ 315.679,04
2	Concessioni pluriennali	€ 0,00	€ 0,00
3	Altri risconti passivi	€ 0,00	€ 300.349,86
	<b>TOTALE RATEI E RISCONTI (E)</b>	<b>€ 8.278.756,73</b>	<b>€ 6.685.701,45</b>
	<b>TOTALE DEL PASSIVO (A+B+C+D+E)</b>	<b>€ 230.173.203,64</b>	<b>€ 227.664.903,38</b>
	<b>CONTI D'ORDINE</b>		
	1) Impegni su esercizi futuri	€ 11.529.830,78	€ 7.404.135,19
	2) beni di terzi in uso	€ 0,00	€ 0,00
	3) beni dati in uso a terzi	€ 0,00	€ 0,00
	4) garanzie prestate a amministrazioni pubbliche	€ 0,00	€ 0,00
	5) garanzie prestate a imprese controllate	€ 0,00	€ 0,00
	6) garanzie prestate a imprese partecipate	€ 0,00	€ 0,00
	7) garanzie prestate a altre imprese	€ 0,00	€ 0,00
	<b>TOTALE CONTI D'ORDINE</b>	<b>€ 11.529.830,78</b>	<b>€ 7.404.135,19</b>

- (1) con separata indicazione degli importi esigibili oltre  
(2) Non comprende i debiti derivanti dall'attività di sostituto di imposta. I debiti derivanti da tale attività sono considerati nelle voci 5 a) e b)

Allegato n.10 - Rendiconto della gestione

CONTO ECONOMICO

CONTO ECONOMICO		2022	2021
<b><u>A) COMPONENTI POSITIVI DELLA GESTIONE</u></b>			
1	Proventi da tributi	€ 10.421.495,20	€ 10.125.493,03
2	Proventi da fondi perequativi	€ 1.834.760,35	€ 4.804.290,29
3	Proventi da trasferimenti e contributi	€ 5.131.812,77	€ 4.000.509,92
a	<i>Proventi da trasferimenti correnti</i>	€ 4.457.426,44	€ 3.817.210,64
b	<i>Quota annuale di contributi agli investimenti</i>	€ 242.979,80	€ 183.299,28
c	<i>Contributi agli investimenti</i>	€ 431.406,53	€ 0,00
4	Ricavi delle vendite e prestazioni e proventi da servizi pubblici	€ 2.491.722,97	€ 1.640.370,75
a	<i>Proventi derivanti dalla gestione dei beni</i>	€ 921.045,01	€ 496.572,79
b	<i>Ricavi della vendita di beni</i>	€ 10.426,83	€ 12.358,93
c	<i>Ricavi e proventi dalla prestazione di servizi</i>	€ 1.560.251,13	€ 1.131.439,03
5	Variazioni nelle rimanenze di prodotti in corso di lavorazione, etc. (+/-)	€ 15.942,71	€ 516,06
6	Variazione dei lavori in corso su ordinazione	€ 0,00	€ 0,00
7	Incrementi di immobilizzazioni per lavori interni	€ 0,00	€ 0,00
8	Altri ricavi e proventi diversi	€ 3.176.523,94	€ 3.339.048,46
<b>TOTALE COMPONENTI POSITIVI DELLA GESTIONE (A)</b>		<b>€ 23.072.257,94</b>	<b>€ 23.910.228,51</b>
<b><u>B) COMPONENTI NEGATIVI DELLA GESTIONE</u></b>			
9	Acquisto di materie prime e/o beni di consumo	€ 290.715,35	€ 535.564,96
10	Prestazioni di servizi	€ 9.818.121,42	€ 8.143.939,85
11	Utilizzo beni di terzi	€ 227.361,87	€ 422.490,89
12	Trasferimenti e contributi	€ 3.639.901,80	€ 4.798.553,53
a	<i>Trasferimenti correnti</i>	€ 3.518.275,93	€ 4.047.102,42
b	<i>Contributi agli investimenti ad Amministrazioni pubb.</i>	€ 0,00	€ 615.000,00
c	<i>Contributi agli investimenti ad altri soggetti</i>	€ 121.625,87	€ 136.451,11
13	Personale	€ 5.678.305,45	€ 5.482.922,45
14	Ammortamenti e svalutazioni	€ 5.351.173,06	€ 5.366.664,44
a	<i>Ammortamenti di immobilizzazioni Immateriali</i>	€ 410.214,08	€ 346.049,43
b	<i>Ammortamenti di immobilizzazioni materiali</i>	€ 4.719.576,80	€ 4.654.752,03
c	<i>Altre svalutazioni delle immobilizzazioni</i>	€ 0,00	€ 0,00
d	<i>Svalutazione dei crediti</i>	€ 221.382,18	€ 365.862,98
15	Variazioni nelle rimanenze di materie prime e/o beni di consumo (+/-)	€ 0,00	€ 0,00
16	Accantonamenti per rischi	€ 212.877,39	€ 3.480,31
17	Altri accantonamenti	€ 0,00	€ 0,00
18	Oneri diversi di gestione	€ 300.790,27	€ 770.566,42
<b>TOTALE COMPONENTI NEGATIVI DELLA GESTIONE (B)</b>		<b>€ 25.519.246,61</b>	<b>€ 25.524.182,85</b>
<b>DIFFERENZA FRA COMP. POSITIVI E NEGATIVI DELLA GESTIONE ( A-B)</b>		<b>-€ 2.446.988,67</b>	<b>-€ 1.613.954,34</b>

	<b>C) PROVENTI ED ONERI FINANZIARI</b>		
	<i>Proventi finanziari</i>		
19	Proventi da partecipazioni	€ 528.006,70	€ 528.006,70
a	<i>da società controllate</i>	€ 0,00	€ 0,00
b	<i>da società partecipate</i>	€ 0,00	€ 0,00
c	<i>da altri soggetti</i>	€ 528.006,70	€ 528.006,70
20	Altri proventi finanziari	€ 2.915,19	€ 3.187,11
	<b>Totale proventi finanziari</b>	€ 530.921,89	€ 531.193,81
	<i>Oneri finanziari</i>		
21	Interessi ed altri oneri finanziari	€ 515.789,94	€ 515.431,58
a	<i>Interessi passivi</i>	€ 515.789,94	€ 515.431,58
b	<i>Altri oneri finanziari</i>	€ 0,00	€ 0,00
	<b>Totale oneri finanziari</b>	€ 515.789,94	€ 515.431,58
	<b>TOTALE PROVENTI ED ONERI FINANZIARI (C)</b>	€ 15.131,95	€ 15.762,23
	<b>D) RETTIFICHE DI VALORE ATTIVITA' FINANZIARIE</b>		
22	Rivalutazioni	€ 0,00	€ 0,00
23	Svalutazioni	€ 0,00	€ 0,00
	<b>TOTALE RETTIFICHE (D)</b>	€ 0,00	€ 0,00
	<b>E) PROVENTI ED ONERI STRAORDINARI</b>		
24	Proventi straordinari	€ 5.779.761,42	€ 3.679.399,15
a	<i>Proventi da permessi di costruire</i>	€ 982.421,35	€ 1.069.123,69
b	<i>Proventi da trasferimenti in conto capitale</i>	€ 0,00	€ 0,00
c	<i>Sopravvenienze attive e insussistenze del passivo</i>	€ 2.880.746,51	€ 1.282.734,77
d	<i>Plusvalenze patrimoniali</i>	€ 1.492.118,30	€ 899.723,22
e	<i>Altri proventi straordinari</i>	€ 424.475,26	€ 427.817,47
	<b>Totale proventi straordinari</b>	€ 5.779.761,42	€ 3.679.399,15
25	Oneri straordinari	€ 752.055,54	€ 298.871,38
a	<i>Trasferimenti in conto capitale</i>	€ 0,00	€ 0,00
b	<i>Sopravvenienze passive e insussistenze dell'attivo</i>	€ 703.091,56	€ 298.871,38
c	<i>Minusvalenze patrimoniali</i>	€ 0,00	€ 0,00
d	<i>Altri oneri straordinari</i>	€ 48.963,98	€ 0,00
	<b>Totale oneri straordinari</b>	€ 752.055,54	€ 298.871,38
	<b>TOTALE PROVENTI ED ONERI STRAORDINARI (E)</b>	€ 5.027.705,88	€ 3.380.527,77
	<b>RISULTATO PRIMA DELLE IMPOSTE (A-B+C+D+E)</b>	€ 2.595.849,16	€ 1.782.335,66
26	Imposte (*)	€ 390.179,43	€ 329.101,41
27	<b>RISULTATO DELL'ESERCIZIO</b>	€ 2.205.669,73	€ 1.453.234,25

### 2.3 Parametri di riscontro della situazione di deficitarietà strutturale

L'Ente rispetta i parametri di riscontro della situazione di deficitarietà strutturale come stabiliti dal Ministero dell'interno del 18/02/2013 vigenti nel triennio 2019-2021 come riportato nei seguenti prospetti.

#### TABELLA DEI PARAMETRI OBIETTIVI PER I COMUNI AI FINI DELL'ACCERTAMENTO DELLA CONDIZIONE DI ENTE STRUTTURALMENTE DEFICITARIO

Esercizio: 2022 - Allegato I) al Rendiconto  
- Parametri comuni

Comune di  Prov.

		Barrare la condizione che ricorre	
P1	Indicatore 1.1 (Incidenza spese rigide - ripiano disavanzo, personale e debito -su entrate correnti) maggiore del 48%	<input type="checkbox"/> SI	<input checked="" type="checkbox"/>
P2	Indicatore 2.8 (Incidenza degli incassi delle entrate proprie sulle previsioni definitive di parte corrente) minore del 22%	<input type="checkbox"/> SI	<input checked="" type="checkbox"/>
P3	Indicatore 3.2 (Anticipazioni chiuse solo contabilmente) maggiore di 0	<input type="checkbox"/> SI	<input checked="" type="checkbox"/>
P4	Indicatore 10.3 (Sostenibilità debiti finanziari) maggiore del 16%	<input type="checkbox"/> SI	<input checked="" type="checkbox"/>
P5	Indicatore 12.4 (Sostenibilità disavanzo effettivamente a carico dell'esercizio) maggiore dell'1,20%	<input type="checkbox"/> SI	<input checked="" type="checkbox"/>
P6	Indicatore 13.1 (Debiti riconosciuti e finanziati) maggiore dell'1%	<input type="checkbox"/> SI	<input checked="" type="checkbox"/>
P7	[Indicatore 13.2 (Debiti in corso di riconoscimento) + Indicatore 13.3 (Debiti riconosciuti e in corso di finanziamento)] maggiore dello 0,60%	<input type="checkbox"/> SI	<input checked="" type="checkbox"/>
P8	Indicatore concernente l'effettiva capacità di riscossione (riferito al totale delle entrate) minore del 47%	<input type="checkbox"/> SI	<input checked="" type="checkbox"/>

Gli enti locali che presentano almeno la metà dei parametri deficitari (la condizione "SI" identifica il parametro deficitario) sono strutturalmente deficitari ai sensi dell'articolo 242, comma 1, Tuel.

Sulla base dei parametri suindicati l'ente è da considerarsi in condizioni strutturalmente deficitarie	<input type="checkbox"/> SI	<input checked="" type="checkbox"/>
--	-----------------------------	-------------------------------------

## 2.4 – Struttura organizzativa e risorse umani disponibili

Organigramma	Nr. Maschi	Nr. Femmine	Denominazione
Segretario generale	1		Dott. Ivano Cescon
Dirigenti	1		1° settore – Dott. Emanuele Muraro
	1		2° settore – Dott. Gianluca Mastrangelo
	1		3° settore – Arch. Luca Pozzobon
	1		4° settore – Ing. Giuliano Cunico
Posizioni organizzative	1		Polizia Locale – Dott. Patrick Rocca
		1	Risorse Umane ed Organizzazione – Dott.ssa Stocco Federica
		1	Bilancio e Contabilità – Dott.ssa Stangherlin Martina
		1	Servizio Sociale – Dott.ssa Tommasi Elena
	1		Edilizia e SUE - Geom. Lamon Gianfranco
	1		Manutenzioni, Appalti Lavori e protezione civile
	1		Avvocatura civica – Avv. Mariano Bonato
	1		Patrimonio – Contratti e Appalti – Dott. Franceschi Riccardo
	1		Biblioteca, Museo, Archivio – Dott. Melchiorre Matteo
Personale dipendente a tempo indeterminato al 30/06/2023	71	70	Non è stato conteggiato il Segretario Generale
Personale a tempo determinato al 30/06/2023	1	4	

Di seguito l'organigramma approvato con deliberazione di Giunta Comunale n. 180 del 9 agosto 2021, con decorrenza 31 dicembre 2021.

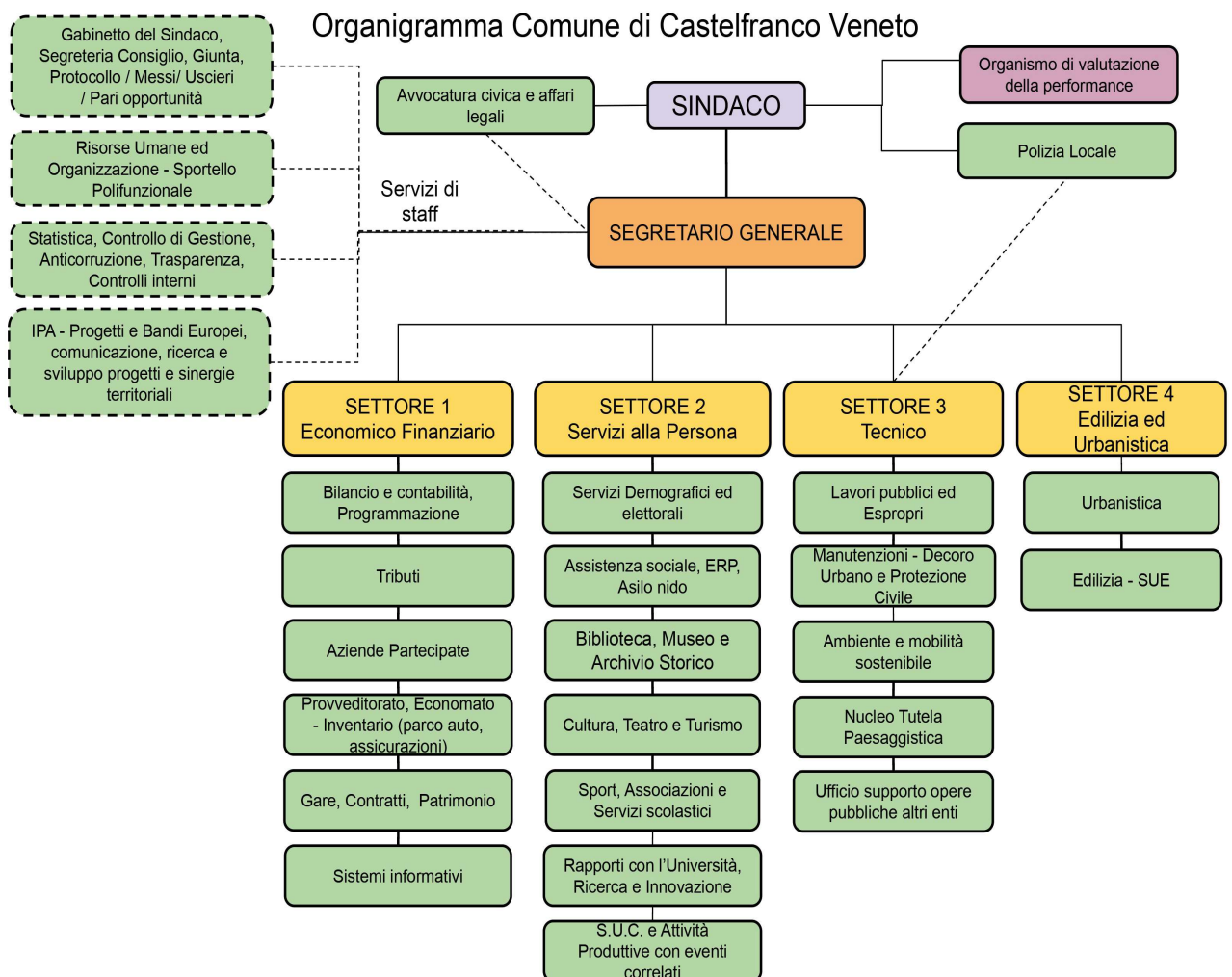

## 2.5 Il governo delle partecipate e dei servizi pubblici locali

### Le partecipazioni

(ART. 147 - QUATER DEL D. LGS. 267 / 2000 E ART. 19 , COMMI 5 - 7 , DEL D. LGS. 175 / 2016)

#### 1. Premessa

L'art. 147-quater del D.Lgs. 267/2000 (TUEL), aggiunto dal D.L. 174/2012 e successivamente modificato, disciplina le modalità dei controlli sulle società partecipate non quotate. In particolare, il comma 2 prevede che “[...] l'amministrazione definisce preventivamente, in riferimento all'articolo 170, comma 6, gli obiettivi gestionali a cui deve tendere la società partecipata, secondo parametri qualitativi e quantitativi, e organizza un idoneo sistema informativo finalizzato a rilevare irapporti finanziari tra l'ente proprietario e la società, la situazione contabile, gestionale e organizzativa della società, i contratti di servizio, la qualità dei servizi, il rispetto delle norme di legge sui vincoli di finanza pubblica.”

Gli artt. 7 e 8 del “Regolamento dei controlli interni”, approvato con deliberazione del C.C. n. 5 del 18/02/2013, recano la disciplina attuative del citato art. 147- quater del TUEL.

E' necessario ricordare che l'articolazione del sistema informativo attinente ai rapporti con le

singole società partecipate e gli standard quantitativi e qualitativi di gestione dei servizi sono distintamente disciplinati dagli statuti sociali, dai contratti di servizio e, ove presenti, dai relativi disciplinari o capitolati di servizio, comunque denominati, ai quali si fa riferimento.

Rispetto a quanto previsto dall'art. 147-quater, comma 2, del D.Lgs. 267/2000 e dall'art. 19, commi 5-7, del D.lgs. 175/2016, nel presente Documento Unico di Programmazione sono indicati obiettivi generali e specifici di gestione, ulteriori ed integrativi rispetto a quanto disciplinato dai contratti di servizio. Gli obiettivi potranno essere oggetto di revisione ed aggiornamento, anche nel corso dell'esercizio, nonché di integrazione anche mediante idonei atti della Giunta.

Si precisa che le misure di razionalizzazione previste dai piani di razionalizzazione delle partecipazioni societarie dirette e indirette, adottati con le deliberazioni di Consiglio Comunali n. 80/28.09.2018, n. 102/21.12.2018, n. 86/17.12.2019, n. 100/23.12.2020, n. 131/28.12.2021 e n. 129/21.12.2022 ai sensi degli artt. 20 e 24 del D.Lgs. 175/2016, integrano, con riferimento a ciascuna società, gli obiettivi specifici approvati con il presente atto.

## 2. Destinatari

Gli indirizzi e gli obiettivi stabiliti dal Comune di Castelfranco Veneto per le società si applicano direttamente alle stesse ove il Comune ne detenga una partecipazione di controllo ai sensi dell'art. 2359 del Codice Civile e dell'art. 2, comma 1, lett. b), del D.Lgs. 175/2016.





Nelle società non controllate ai sensi delle sopra richiamate disposizioni, gli indirizzi e gli obiettivi approvati dal Comune di Castelfranco Veneto, ove non siano direttamente conseguenti a norme di legge e non siano parte di contratti di servizio, si applicano nella misura in cui sono recepiti da parte delle rispettive assemblee di coordinamento dei soci, previste dalle convenzioni ex art. 30 del D.Lgs. 267/2000, dalle eventuali assemblee di patto e/o dalle assemblee dei soci.

Per gli enti, diversi dalle società, rispetto ai quali il Comune di Castelfranco Veneto esercita funzioni di indirizzo e/o di controllo, gli indirizzi e gli obiettivi approvati dal Consiglio Comunale costituiscono direttive per l'attività dei rappresentanti del Comune in seno agli organi.

Le Società di capitali e gli Enti, direttamente o indirettamente partecipati, dal Comune di Castelfranco Veneto, sono riportati nel seguente grafico:

Aggiornamento al 31 dicembre 2022

Legenda

	Azienda Speciale/Ente Strumentale pubblico controllato
	Ente Strumentale pubblico partecipato
	Società a partecipazione diretta
	Società a partecipazione indiretta



## CITTÀ DI CASTELFRANCO VENETO

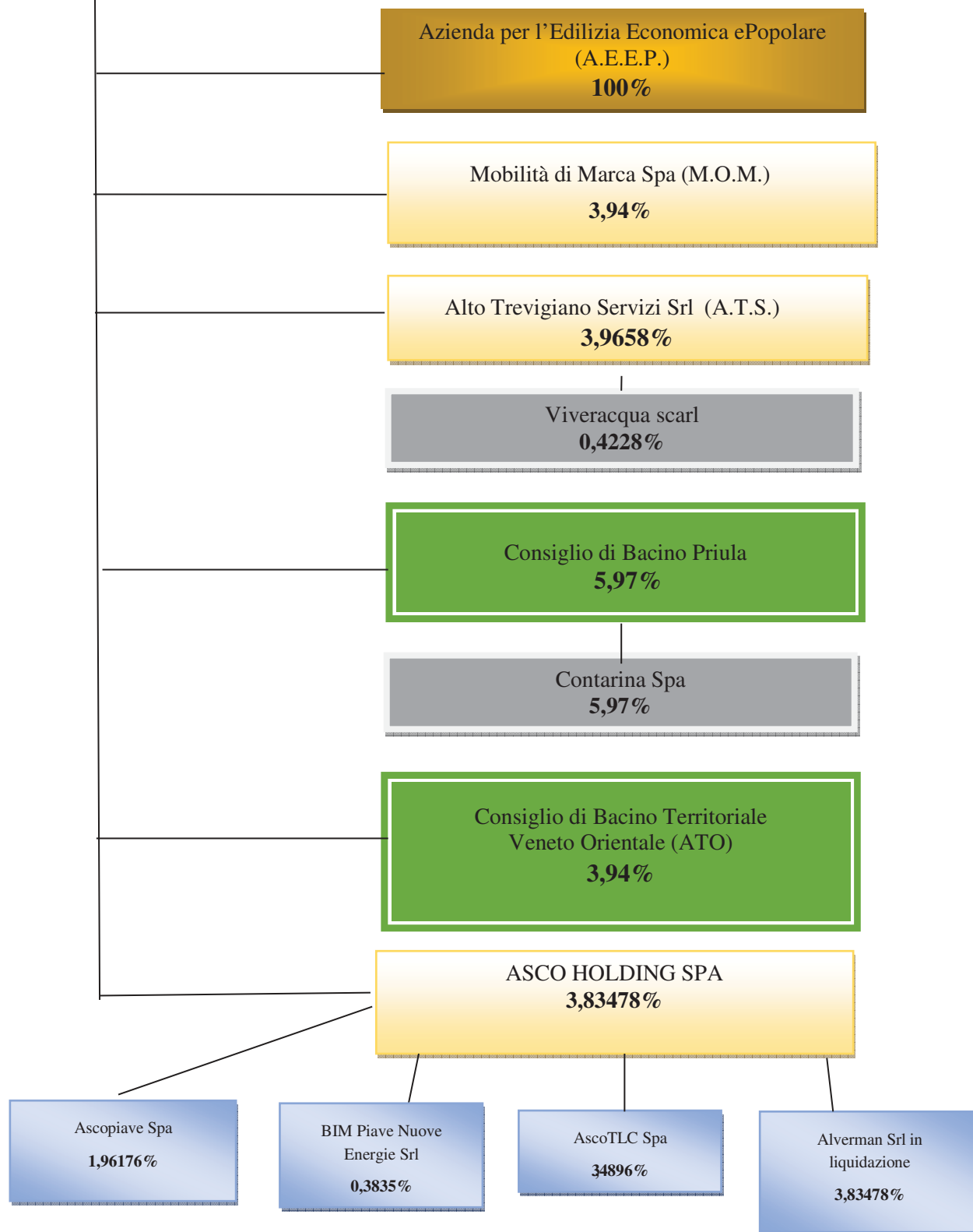

Il Comune di Castelfranco Veneto partecipa al capitale delle seguenti società ed (aggiornamento ultimo bilancio approvato e dati disponibili):

**1. Azienda per l'Edilizia Economica e Popolare (AEEP),**

Sede Legale: Via Verdi, 3 – 31033 Castelfranco Veneto

Data inizio attività: 01/07/1997

Azienda speciale comunale al 100% di proprietà comunale, capitale di dotazione Euro 3.873.760,00, ente strumentale controllato, dotato di personalità giuridica e autonomia imprenditoriale, a partecipazione diretta.

Risultati d'esercizio dell'ultimo biennio

	Anno 2021	Anno 2022
UTILE / PERDITA D'ESERCIZIO	138.560	-340.772

**2. Mobilità di Marca s.p.a. (MOM spa)**

Sede Legale: Via Polveriera, 1 – 31100 Treviso

Data costituzione: 31/12/2011

Partecipata con una quota del 3,94% per n. azioni 917.230 e nominali € 917.230, capitale sociale Euro 23.269.459,00, società a partecipazione diretta.

Risultati d'esercizio dell'ultimo biennio

	Anno 2021	Anno 2022
UTILE / PERDITA D'ESERCIZIO	59.116	- 2.087.325

**3. Alto Trevigiano Servizi s.r.l. (ATS srl)**

Sede Legale: Via Schiavonesca Priula, 86 – 31044 Montebelluna

Data costituzione: 06/07/2007

Partecipata con una quota del 3,9658% per nominali € 110.750,00, capitale sociale Euro 2.792.631,00 i.v., società a partecipazione diretta.

Risultati d'esercizio dell'ultimo biennio:

	Anno 2021	Anno 2022
UTILE / PERDITA D'ESERCIZIO	964.439	1.857.216

**4. Consiglio di Bacino Priula**

Sede Legale: Via Donatori del Sangue, 1 – 31023 Fontane di Villorba

Data costituzione: 29/06/2015 (nato dalla fusione dei Consorzi Intercomunale TV/Tre e Priula, di cui il Comune aveva una quota del 16,59%)

Ente strumentale a partecipazione diretta con una quota patrimoniale del 5,97%, capitale sociale Euro 500.000,00 i.v., e la Società Contarina Spa, società in house providing, partecipazione indiretta detenuta tramite il Consiglio di Bacino che ne detiene il 100%.

Il Consiglio di Bacino Priula esercita il controllo analogo sulla Società Contarina S.p.a., con sede in Spresiano (TV) – Loc. Lovadina, Via Vittorio Veneto n. 6.

La Società controllata svolge in favore del Consiglio le attività strettamente operative connesse con la gestione del ciclo rifiuti e ad altri servizi. L'affidamento dei servizi alla Società da parte dei soci è stato effettuato con le modalità dell'house-providing, che trovano fondamento nelle norme contenute nelle direttive UE 23/2014 e 24/2014 e in alcuni riferimenti non organici sulle norme nazionali.

Risultati d'esercizio dell'ultimo biennio bilancio consolidato

	Anno 2021	Anno 2022
UTILE / PERDITA D'ESERCIZIO	- 39.940	- 6.202

**5. Consiglio di Bacino dell'Ambito Territoriale Ottimale (ATO) del Servizio Idrico Integrato del Veneto Orientale**

Data costituzione: 29/05/2013

Sede Legale: Via Veneto, 46 – 3105 Conegliano

Ente strumentale, dotato di personalità giuridica e autonomia contabile, a partecipazione diretta con una quota del 3,94%, Fondo di dotazione Euro 3.869.161,35.

La Legge Regionale n.17 del 27.04.2012 "Disposizioni in materia di risorse idriche", prevede la costituzione dei Consigli di Bacino e la suddivisione del territorio in ambiti territoriali ottimali. Ai Consigli di Bacino sono demandate le funzioni di organizzazione, di programmazione e di controllo, ivi comprese quelle concernenti il rapporto con i soggetti gestori del servizio i soggetti gestori, ai quali spetta la vera e propria gestione del servizio. Il Consiglio di Bacino Veneto Orientale è costituito da 92 Comuni (87 in Provincia di Treviso, 2 in Provincia di Venezia, 2 in Provincia di Belluno, 1 in Provincia di Vicenza).

Risultati d'esercizio dell'ultimo biennio

	Anno 2021	Anno 2022
UTILE / PERDITA D'ESERCIZIO	109.882,00	69.410,91

**6. ASCO Holding s.p.a.**

Data costituzione: 28/06/1996

Sede Legale: Via Verizzo, 1030 – 31053 Pieve di Soligo

Società partecipata con n. 3.733.343 azioni possedute su un capitale sociale di Euro 98.054.779,00, pari a circa 3,83478% del capitale sociale.

Il Gruppo Asco Holding opera principalmente nel settore della distribuzione del gas naturale. Attualmente è titolare di concessioni e affidamenti diretti per la gestione della distribuzione del gas in 306 Comuni.

Risultati d'esercizio dell'ultimo biennio bilancio consolidato

	A1 30.06.2021	A1 30.06.2022
UTILE / PERDITA D'ESERCIZIO	63.725.000	41.482.000

Si evidenzia che sulla prima società il Comune ha un diretto ed effettivo potere di indirizzo e di controllo mentre nelle altre partecipazioni il potere di indirizzo e controllo viene esercitato in base alla quota di capitale detenuto e secondo quanto previsto dagli atti societari e statutari vigenti.

## **SOCIETÀ E ENTI PUBBLICI INTERAMENTE PARTECIPATI DAL COMUNE DI CASTELFRANCO VENETO:**

### **Azienda per l'Edilizia Economica e Popolare (A.E.E.P.)**

L'azienda speciale è interamente di proprietà del Comune. Fu costituita con deliberazione del Consiglio Comunale del 23.06.1997, n. 67, ai sensi dell'art. 23 della L. 08.06.1990, n. 142, *(abrogata dall'art. 274 del D.Lgs. 18/08/2000 n. 267. Vedi ora l'art. 114 dello stesso decreto legislativo)*, approvandone lo Statuto. Secondo l'art. 114 del D.Lgs. n. 267/2000, l'azienda speciale, dotata di personalità giuridica e di autonomia imprenditoriale, è ente strumentale dell'ente locale. La giurisprudenza amministrativa riconduce le aziende speciali, costituite per la gestione di servizi pubblici locali, nel novero degli enti pubblici economici.

L'azienda ha per oggetto statutario la gestione dei servizi relativi al campo dell'edilizia residenziale ed in particolar modo, la gestione del servizio della edilizia residenziale pubblica economica e/o popolare, del Comune di Castelfranco Veneto, già gestita precedentemente dal locale Istituto Autonomo per le Case Popolari (IACP) di Castelfranco Veneto-

La gestione riguarda patrimonio edilizio di proprietà e non di proprietà, residenziale, commerciale e direzionale, residenziale popolare e non popolare.

Ai sensi della L.R.V. n. 10/1995 la costituzione dell'Azienda era alternativa al conferimento del patrimonio alle costituende ATER.

Ai sensi dell'art. 113 bis comma 5 del D. Lgs. 267/2000, i rapporti tra il Comune e l'Azienda erogatrice del servizio per la cui gestione venne costituita, sono stati regolati da apposito contratto di servizio, approvato con DGC n. 134 del 28/05/2015 e sottoscritto in data 06/07/2015. Tale contratto recepisce puramente i contenuti dello Statuto aziendale e del Piano operativo di razionalizzazione delle partecipate (atti approvati dal Consiglio Comunale, il primo con la citata DCC 67/1997, il secondo con DCC 33/10.4.2015 e successivi).

Con deliberazione di Giunta Comunale nr. 256 del 13/10/2017 è stato approvato il rinnovo per 9 anni della convenzione, stipulata in data 04/11/2008, fra il Comune e l'A.E.E.P. di Castelfranco Veneto per l'affidamento delle funzioni di cui agli articoli 5, commi 1 e 2, e 17, comma 10, della legge regionale 02/04/1996, n. 10.

Con deliberazione di Giunta Comunale nr. 333 del 14/12/2017 è stato approvato il rinnovo per 9 anni della convenzione fra il Comune e l'A.E.E.P. di Castelfranco Veneto per la gestione degli alloggi di proprietà comunale di complessive 24 unità. Detta convenzione sottoscritta in data 8 febbraio 2018 scadrà il 31.12.2026. La stessa Azienda tratterrà l'introito derivante dai canoni di locazione degli alloggi, mentre l'assegnazione o la revoca degli alloggi resterà in capo al "Comune", come anche la determinazione dei canoni di locazione.

L'azienda ha 18 dipendenti più un direttore ed è amministrata da un consiglio di amministrazione di 3 membri.

La sede amministrativa della Società è ubicata in Via Verdi, n. 3, presso un immobile dato in concessione dal Comune di Castelfranco Veneto, per la durata di 9 anni decorrenti dalla sottoscrizione della stessa, ed approvata con delibera della G.C. n. 199 del 03/08/2020.

L'Azienda soffre essenzialmente di due problemi:

- una gestione corrente in perdita dovuta al costo sociale del servizio casa che il Comune, con la scelta operata al momento della costituzione dell'azienda, si è di fatto assunto per la differenza tra le entrate da affitti previste dalla normativa Regionale e i costi effettivi sostenuti per la manutenzione degli alloggi;
- una grave situazione debitoria dovuta anche all'acquisto, effettuato in passato con ricorso al credito bancario, di un complesso immobiliare destinato, nei programmi iniziali, ad un intervento speculativo e poi rivenduto.

Al termine dell'esercizio 2022 i "Debiti verso banche" sono per lo più relativi a debiti per mutui che sono stati richiesti per finanziare i lavori di costruzione degli alloggi a locazione e a riscatto, ammontano ad euro 2.130.983.

Tale valore risulta come sommatoria dei debiti verso istituti bancari per commissioni e interessi per euro 32.122,00, a cui si aggiungono i mutui che sono stati ridotti nell'anno per le quote in scadenza nell'esercizio.

Per la situazione debitoria si ritiene sia opportuno valutare in termini comparativi tali risultanze:

<b>Voce</b>	<b>Saldo 2019</b>	<b>Saldo 2020</b>	<b>Saldo 2021</b>	<b>Saldo 2022</b>
Debiti verso banche	2.828.802	2.260.142	2.759.337	2.130.983
Debiti verso fornitori	152.363	190.622	1.184.463	1.432.378

Nel luglio del 2019 è entrata in vigore la Legge Regionale n. 39/2017, con una riformulazione dei meccanismi di calcolo dei canoni di affitto degli immobili di edilizia residenziale pubblica. Le nuove disposizioni sono entrate a regime dal 2020.

Con deliberazione n. 81 del 22.09.2023 il Consiglio Comunale ha approvato il Bilancio Consuntivo d'esercizio al 31/12/2022 dell'A.E.E.P.

Per quanto riguarda l'operazione di aggregazione AEEP – CPS S.r.l., dato atto delle difficoltà incontrate nell'attuazione della procedura di cui alla delibera in indirizzo n. 98/2018 legate al trasferimento di immobili finanziati con mutui erogati dalla Cassa Depositi e Prestiti, con DCC n. 87/17.12.2019 è stata approvata la modifica dello Statuto dell'A.E.E.P. ove, nella nuova prospettata operatività aziendale, AEEP non doveva più limitarsi alla gestione dei servizi pubblici per la residenza nel Comune di Castelfranco Veneto, ma doveva essere estesa alla gestione di tutti i servizi, e non solo a quelli, fino ad oggi affidati ad altra società partecipata e precisamente CPS SRL" e, quindi, il mantenimento di A.E.E.P. come azienda speciale con relativi immobili.

Tali indirizzi sono stati confermati con le deliberazioni di Consiglio Comunale n. 88 del 17/12/2019 e n. 102 del 23 dicembre 2020.

Con deliberazione n. 67 del 22.06.2021 il Consiglio Comunale ha approvato il progetto di fusione per incorporazione di Castelfranco Patrimonio e Servizi S.r.l. in Azienda per l'Edilizia Economica e Popolare, predisposto dal liquidatore della società.

Con atto di fusione del 9 settembre 2021 le due società hanno dato attuazione al progetto approvato, con efficacia dal primo ottobre 2021, ed ai sensi dell'art. 2501 ter n. 6 c.c., l'azienda incorporante, Azienda per l'Edilizia Economica e Popolare (AEEP), ha assunto i diritti e gli obblighi della società incorporata, Castelfranco Patrimonio e Servizi – C.P.S. S.r.l., proseguendo tutti i suoi rapporti contrattuali, come di seguito descritto.

Si riassumono di seguito i servizi che erano stati conferiti in *house providing* alla cessata società C.P.S. Srl, costituita con DCC n. 82/02.08.2007, riportandoli ad oggi con gli aggiornamenti sugli affidamenti:

Con delibera della G.C. n. 64 del 13.3.2008 venne conferita a CPS, in house providing, la gestione dei seguenti servizi:

- illuminazione pubblica e semafori: contratto del 27.3.2008, durata 15 anni, cioè scadenza 26.3.2023; alla scadenza del contratto si è aderito alla Convenzione Consip per "Servizio Luce e dei servizi connessi per le Pubbliche Amministrazioni" per la durata di nove anni a decorrere dal 01/09/2023, affidata alla ditta City Green Light s.r.l. di Vicenza nell'ambito della Convenzione Servizio Luce 4. Nel contempo si è autorizzata la prosecuzione del contratto di servizio con l'Azienda per l'edilizia economica e popolare di Castelfranco Veneto, di cui al prot. n.11528 del 27 marzo 2008, relativo alla gestione degli impianti di illuminazione pubblica e semaforici, per garantire il servizio di manutenzione degli impianti

fino al subentro del nuovo fornitore, dal 27/03/2023 al 01/09/2023, come da indirizzi della deliberazione di Giunta Comunale n. 82 del 23 marzo 2023.

- manutenzione cimiteri e servizi cimiteriali: contratto del 27.3.2008, durata 30 anni, cioè scadenza 26.3.2038;

- aree di sosta a pagamento: contratto del 27.3.2008, con durata di 15 anni, scadenza 26.03.2023. Tale servizio è stato poi reinternalizzato a decorrere dal 1 gennaio 2022 con deliberazione di Giunta Comunale n. 331 del 30 dicembre 2021, come da indirizzi della deliberazione di Consiglio Comunale n. 136 del 28 dicembre 2021.

Con delibera della G.C. n. 180 del 18.09.2008 venne conferita a CPS, in house providing, la gestione dei seguenti ulteriori servizi:

- piscina comunale e servizio di custodia e pulizia del campo sportivo comunale: contratto del 30.9.2008, durata 5 anni rinnovabili. Il contratto è stato prorogato al 31.12.2023 giusta deliberazione della Giunta Comunale n. 387 del 22 dicembre 2022.

- custodia cimiteri e gestione concessioni cimiteriali: contratto del 30.9.2008, durata 30 anni, scadenza 31.3.2038.

Con la deliberazione di Giunta Comunale n. 171 del 10 luglio 2019 si è inteso affidare a C.P.S. Castelfranco Patrimonio e Servizi la gestione temporanea dell'impianto sportivo comunale di tennis/calciotto sito in via Redipuglia, in attesa della complessiva riqualificazione del polo sportivo, prorogata al 31 dicembre 2023 con deliberazione di Giunta Comunale n. 387 del 22 dicembre 2022.

Con delibera della G.C. n. 313/15.12.2015 è stato approvato l'indirizzo di affidamento della gestione del servizio di manutenzione ordinaria strade comunali. E' stato affidato quindi in house providing, in via sperimentale dal 2016, la gestione della manutenzione suddetta, e, visti i risultati positivi ottenuti, si è confermato tale affidamento anche per il triennio 2020-2022 (DGC n. 167/29.06.2020).

Con determinazione dirigenziale n. 1178 del 21 dicembre 2022 il servizio è stato affidato ad altri operatori per l'anno 2023.

Con delibera della G.C. n. 223/14.09.2017 è stato approvato l'indirizzo di affidamento del servizio di gestione integrata del calore negli edifici di proprietà comunale, per il triennio 2017-2020, con presa in consegna di detti impianti e relativa fornitura carburante tramite CONSIP, fino al 30.09.2020 e rinnovabile, secondo quanto previsto dal disciplinare servizio energia in atti del Settore 3 Tecnico.

Con determinazione dirigenziale n. 748 del 30 settembre 2022 il servizio è stato prorogato per l'annualità 2022-2023.

### **ADEMPIMENTI E INDIRIZZI IN MATERIA DI SOCIETÀ PARTECIPATE**

Con deliberazione del 10 aprile 2015, n. 33, il Consiglio Comunale ha approvato il Piano di razionalizzazione delle società partecipate, ai sensi dell'articolo 1, commi 611 e seguenti della legge 190/2014 e con deliberazione del 18 marzo 2016, n. 37 ha relazionato in merito allo stato di attuazione dello stesso. Il Piano di razionalizzazione prevedeva, tra gli altri:

- Azienda per l'Edilizia Economica e Popolare – AEEP
  - a) Vendita dei cespiti patrimoniali non rientranti nella fattispecie della Edilizia Economica e/o Popolare.
  - b) Aggregazione con C.P.S. s.r.l. mediante fusione o altro strumento giuridico, previo parere favorevole della Regione del Veneto sul rispetto delle condizioni di cui alla L.R.V. 10/95,

art. 21, c. 2.

- Castelfranco Patrimonio e Servizi s.r.l. – CPS S.r.l.
- a) Scorporo del ramo d'azienda per la gestione della piscina comunale con conferimento a terzi mediante gara pubblica. Essendo già stato recentemente ma inutilmente attivato questo procedimento, è stato opportuno elaborare un contratto di servizio per il riaffidamento a CPS con condizioni più favorevoli dal punto di vista economico e/o qualitativo.
- b) Internalizzazione del servizio di gestione delle aree di sosta pubbliche a pagamento.
- c) Aggregazione con AEEP mediante fusione o altro strumento giuridico.

#### Fusione AEEP-CPS

Con delibera del Consiglio Comunale n. 98 del 23.11.2018 è stata approvata l'avvio dell'operazione di aggregazione di Azienda per l'Edilizia Economica e Popolare e Castelfranco Patrimonio e Servizi S.r.l.; tale progetto di fusione tra le società Castelfranco Patrimonio e Servizi (C.P.S.) S.r.l. ed Azienda per l'Edilizia Economica e Popolare (AEEP) prevedeva:

- la retrocessione degli immobili ERP al Comune;
- approvazione del documento di fusione con dati contabili definitivi al 31/12/2018;
- effetto della fusione al 1/1/2019.

Dato atto delle difficoltà incontrate nell'attuazione della procedura di cui alla delibera in indirizzo legate al trasferimento di immobili finanziati con mutui erogati dalla Cassa Depositi e Prestiti, con D.C.C. n. 88 del 17.12.2019 sono stati modificati gli indirizzi del progetto di fusione, proponendo come soluzione il mantenimento di A.E.E.P. e l'incorporazione di C.P.S. S.r.l. al fine di trasferire i suoi servizi in A.E.E.P..

Tale procedura ha previsto nel contempo lo scioglimento anticipato della società Castelfranco Patrimonio e Servizi – C.P.S. S.r.l., mediante la messa in liquidazione della società da concludersi al termine delle procedure di trasferimento.

Con la DCC n. 88/2019, quindi, sono stati modificati gli indirizzi del progetto di fusione tra le società Castelfranco Patrimonio e Servizi (C.P.S.) Srl – Azienda per l'Edilizia Economica e Popolare (AEEP) come segue:

- mantenere A.E.E.P. come azienda speciale con relativi immobili;
- individuare con successivo atto, a seguito dell'acquisizione del valore di stima di C.P.S. S.r.l. da parte di un esperto e su proposta degli organi amministrativi delle società, la procedura tecnica migliore tra cessione o conferimento per trasferire i servizi resi alla data odierna da Castelfranco Patrimonio e Servizi S.r.l. in A.E.E.P.;
- procedere nel contempo allo scioglimento anticipato della società Castelfranco Patrimonio e Servizi – C.P.S. S.r.l., mediante la messa in liquidazione della società da concludersi al termine delle procedure di trasferimento.

Con deliberazione n. 102 del 23.12.2020 il Consiglio Comunale ha approvato gli indirizzi procedurali per il progetto di fusione per incorporazione di Castelfranco Patrimonio e Servizi S.r.l. in Azienda per l'Edilizia Economica e Popolare, sulla base della perizia di stima acquisita.

Con deliberazione n. 67 del 22.06.2021 il Consiglio Comunale ha approvato il progetto di fusione per incorporazione di Castelfranco Patrimonio e Servizi S.r.l. in Azienda per l'Edilizia Economica e Popolare, predisposto dal liquidatore della società.

Con atto di fusione del 9 settembre 2021 le due società hanno dato attuazione al progetto approvato, con efficacia dal primo ottobre 2021.

Ai sensi dell'art. 2501 ter n. 6 c.c., l'azienda incorporante, Azienda per l'Edilizia Economica e Popolare (AEEP), ha assunto i diritti e gli obblighi della società incorporata, Castelfranco

Patrimonio e Servizi – C.P.S. S.r.l., proseguendo tutti i suoi rapporti contrattuali.

A seguito della fusione per incorporazione avvenuta con la società Castelfranco Patrimonio e Servizi (C.P.S.) Srl in liquidazione con socio unico, nel contesto attuale di contenimento della spesa pubblica, di razionalizzazione delle società partecipate, si è proceduto, come da deliberazione n. 98 del 23/11/2018, alla rivisitazione degli schemi di contratto dei servizi in essere in house providing, con l'Azienda per l'Edilizia Economica e Popolare (AEEP), stante la situazione normativa attuale vigente in materia e quella economica finanziaria dell'ente Comune e dell'azienda.

In tale ottica è opportuno rimarcare inoltre i seguenti indirizzi generali, secondo la normativa attuale in materia di partecipate.

Le attività inerenti l'organizzazione e la gestione dei servizi generali, l'assunzione di personale, l'affidamento di incarichi professionali e le procedure di acquisizione di beni e servizi devono essere attuate conformemente ai principi di carattere generale vigenti per le P.A. e conseguentemente dovranno essere adottati particolari provvedimenti idonei a garantire il rispetto dei predetti principi. In particolare, per l'acquisizione delle risorse umane e per l'affidamento degli incarichi di collaborazione, i principi di buon andamento e imparzialità sopra richiamati si sostanziano nell'adozione di preventivi regolamenti da parte dell'organo amministrativo, che individuino le procedure selettive e/o comparative, con ogni garanzia di idonea pubblicità e trasparenza.

Entro il 31 gennaio dell'esercizio la società dovrà comunicare il budget preventivo, prevedendo azioni di contenimento dei propri costi interni; nel budget approvato, sia da parte dell'assemblea nonché dall'ente mediante apposita deliberazione di Giunta Comunale, si dovrà prevedere che a fine anno in sede di approvazione del bilancio gli amministratori dovranno relazionare sugli esiti e/o eventuali scostamenti.

Nella relazione a riguardo, contenente il budget preventivo, dovrà essere valutato anche il rischio aziendale, a norma dell'art. 6, commi 2 e 4, TUSP, con eventuali indicatori di crisi aziendale.

Le società che gestiscono pubblici servizi dovranno pubblicare la Carta dei servizi prevista dall'art. 32 del d.l. n. 33/2013.

### **I sistemi di controllo sulle società partecipate – D.L. 174/2012**

Con l'introduzione dell'art.147-quater nel TUEL (Controlli sulle società partecipate non quotate) dal D.L. 10/10/2012, n. 174 si introduce l'obbligo per l'Ente di predisporre un sistema di controllo sulle società partecipate che si applica a tutte le partecipazioni del medesimo (con l'unica eccezione delle società quotate) a prescindere dall'attività svolta dalla società partecipata, dall'intensità del rapporto proprietario (controllo, collegamento, quota di minoranza), e dalla specifica relazione istituzionale esistente (affidamento di servizio, diretto o meno, natura di società inhouse, etc.).

E' da rilevare, comunque, che ove la partecipazione del Comune non sia tale da poter esercitare effettivamente un'azione di controllo quale quello effettuato verso le proprie società controllate ai sensi dell'art. 2359 c.c., il sistema di controllo previsto dalla legge avviene in base alla quota di capitale detenuto e secondo quanto previsto dagli atti societari e statutari vigenti.

Particolare rilevanza assume l'emanazione del Decreto Legislativo n. 175/2016 "Testo Unico in materia di società a partecipazione pubblica", pubblicato sulla Gazzetta Ufficiale n. 210 dell'8 settembre 2016. Il provvedimento, attuativo dell'art. 18 della legge delega n. 124/2015 (c.d. Legge Madia) introduce alcune novità e disciplina in modo organico la complessa materia delle società partecipate. In attuazione della Riforma Madia di cui al D.Lgs. 175/2016, il Consiglio Comunale ha approvato le seguenti deliberazioni:



- il 29 settembre 2017, con la deliberazione n. 80 ed il 28/09/2018, con la deliberazione n. 80, ha effettuato la revisione straordinaria delle partecipazioni ex art. 24, d.lgs. 19 agosto 2016 n. 175, effettuando una ricognizione delle partecipazioni possedute. Nelle stesse deliberazioni ha individuato le partecipazioni da alienare, da mantenere e le conseguenti azioni da intraprendere.
- nella seduta del 17 dicembre 2019, con deliberazione n. 86, ha approvato la ricognizione periodica delle società partecipate ai sensi dell'art. 20, D. Lgs. 19.08.2016, N. 175.
- con deliberazione n. 100 del 23 dicembre 2020, dichiarata immediatamente eseguibile, il Consiglio Comunale ha approvato la ricognizione periodica delle partecipazioni pubbliche ex art. 20, d.lgs. 19.08.2016, n. 175 al 31.12.2019.
- con deliberazione n. 131 del 28 dicembre 2021, dichiarata immediatamente eseguibile, il Consiglio Comunale ha approvato la ricognizione periodica delle partecipazioni pubbliche ex art. 20, d.lgs. 19.08.2016, n. 175 al 31.12.2020.
- con deliberazione n. 129 del 21 dicembre 2022, dichiarata immediatamente eseguibile, il Consiglio Comunale ha approvato la ricognizione periodica delle partecipazioni pubbliche ex art. 20, d.lgs. 19.08.2016, n. 175 al 31.12.2021. Nella stessa deliberazione ha individuato le partecipazioni pubbliche possedute e le conseguenti azioni da intraprendere:
  - Mobilità di Marca S.p.A.: mantenimento con miglioramento gestionale della società mediante l'esercizio dei diritti sociali.
  - Alto Trevigiano Servizi S.r.l.: mantenimento con miglioramento gestionale della società mediante l'esercizio dei diritti sociali.
  - Asco Holding S.p.A.: mantenimento con miglioramento gestionale della società mediante l'esercizio dei diritti sociali.

## Il Bilancio Consolidato

L'art. 11-bis del Decreto legislativo n. 118/23.06.2011 "Disposizioni in materia di armonizzazione dei sistemi contabili e degli schemi di bilancio delle Regioni, degli enti locali e dei loro organismi, a norma degli articoli 1 e 2 della legge 5 maggio 2009, n. 42", pone l'obbligo in capo agli enti locali di redigere il bilancio consolidato con i propri enti ed organismi strumentali, aziende, società controllate e partecipate a decorrere dal 2016, secondo le modalità individuate dal Principio Contabile applicato concernente il Bilancio Consolidato allegato al decreto stesso (All. 4/4).

Il consolidamento dei bilanci permette di redigere un "bilancio aggregato" che espone la situazione patrimoniale e finanziaria e il risultato economico di un gruppo di imprese considerate e rappresentate in un'unica impresa, superando così le distinte personalità giuridiche delle imprese facenti parte del gruppo. Il Bilancio Consolidato, quindi, è il documento che prevede l'aggregazione dei valori corrispondenti alle attività, alle passività e ai componenti del conto economico delle imprese controllate direttamente e indirettamente dalla controllante, utilizzando un metodo di consolidamento.

Il Comune di Castelfranco Veneto ha provveduto a redigere ed approvare nella seduta di Consiglio Comunale del 22/09/2023, con deliberazione n. 82, il Bilancio Consolidato in riferimento all'esercizio 2022, comprendendo i valori economici, patrimoniali e finanziarie delle seguenti società/enti/organismi, rientranti nel cosiddetto "perimetro di consolidamento":

ENTI E SOCIETA' DA INCLUDERE NEL PERIMETRO DI CONSOLIDAMENTO		
ANNO 2022		
N.	RAGIONE SOCIALE	QUOTA DI PARTECIPAZIONE
1	Comune di Castelfranco Veneto	Capogruppo
2	Azienda per l'Edilizia Economica e Popolare (AEEP)	100

3	Consiglio di Bacino Priula	5,97
4	Contarina S.p.a. - indiretta (società controllata 100% dal Consiglio di Bacino Priula)	5,97
5	Alto Trevigiano Servizi s.r.l.	3,9658

## **I CONTRATTI DI SERVIZIO PUBBLICI LOCALI COMUNALI**

### **Servizio di distribuzione del gas metano (settore speciale – Direttiva 2004/17/CE del 31 marzo 2004)**

Modalità di gestione: servizio esternalizzato. Affidamento in house.

Gestore: Gruppo ASCO PIAVE SpA - Società partecipata di 2° livello tramite ASCO Holding S.p.A..

Programma per il prossimo triennio: mantenimento della situazione attuale.

Il Comune di Castelfranco Veneto fa parte dell'ambito ATEM TV2 Nord. Con delibera consiliare n. 21 del 6.3.2015 il Comune ha conferito alla Provincia di Treviso la funzione di stazione appaltante, unitamente a tutti i Comuni facenti parte dell'ambito. La materia è regolata dalla seguente normativa: il decreto legislativo 23 maggio 2000, n. 164, la legge 23 agosto 2004, n. 239, il decreto legge 1° ottobre 2007, n. 159, convertito, con modificazioni, dalla legge 29 novembre 2007, n. 222, il decreto 19 gennaio 2011 del Ministro dello sviluppo economico, di concerto con il Ministro per i rapporti con le Regioni e la coesione territoriale, il decreto 18 ottobre 2011, del Ministro dello sviluppo economico, di concerto con il Ministro per i rapporti con le Regioni e la coesione territoriale, il decreto 12 novembre 2011, n. 226, del Ministro dello sviluppo economico, di concerto con il Ministro per i rapporti con le Regioni e la coesione territoriale, il decreto legge 23 dicembre 2013, n. 145, convertito con modificazioni dalla legge 21 febbraio 2014, n. 9, il decreto 22 maggio 2014 del Ministro dello Sviluppo Economico, il decreto legge n. 24 giugno 2014, n. 91, convertito in Legge 11 agosto 2014 n. 116.

La società Ascopiave S.p.A. ha comunicato il conferimento, a far data dal 01/07/2016, dell'intero ramo "distribuzione gas" alla società AP Reti Gas s.p.a., CF e P.IVA 04802420267, con sede in Pieve di Soligo, via Verizzo 1030, controllata al 100% dalla stessa Ascopiave; l'operazione è stata necessaria in adempimento degli obblighi di separazione funzionale (unbundling) fra attività di vendita e attività di distribuzione del gas naturale integrate in uno stesso gruppo societario, sanciti dalle Direttive 2009/72/CE e 2009/73/CE e dal D. Lgs. n. 93/2011, come attuati dalla delibera AEEGSI n. 296/2015/R/com, con annesso Testo Integrato delle disposizioni sulla separazione funzionale (TIUF) e di conseguenza, Ap Reti Gas S.p.a. è l'attuale gestore del servizio pubblico di distribuzione del gas nel territorio comunale.

A seguito del D. Lgs. 164/2000 e s.m.i. l'originario rapporto concessorio è pervenuto a scadenza ope legis, ed in forza del combinato disposto degli art. 14, comma 7 del D. Lgs. 164/2000, 24, comma 4 del D. Lgs. 93/2011 e 37, comma 2 del D.L. 83/2012, AP Reti Gas è obbligata a proseguire nell'ordinaria gestione del servizio di distribuzione del gas, senza soluzione di continuità, sino al subentro del nuovo gestore identificato dall'esito della gara d'Ambito Territoriale Minimo (Atem); in detto contesto al Comune è preclusa la possibilità di avviare autonomamente la procedura di gara per il rinnovo della gestione e/o per l'esecuzione di lavori sulla rete distributiva, mentre per contro, il Distributore è obbligato a mantenere la conduzione del servizio e conserva l'esclusiva rispetto alla realizzazione di nuovi tratti di rete nel territorio comunale;

Con deliberazione CC n. 80 del 28/9/2018 si è deliberato di mantenere le azioni di Asco Holding spa in quanto società che svolge attività strumentale alle funzioni del Comune,

avendo come suo unico scopo la gestione delle partecipazioni in altre società, in particolare nella società quotata Ascopiave spa, quotata in borsa, ribadendo di provvedere al mantenimento delle attività svolte dalla società Asco TLC, ritenute strategiche per il territorio, tramite cessione delle quote della stessa all' Ascopiave spa o a sua controllata (intervento di razionalizzazione).

Si è dato inoltre atto del rispetto da parte del gruppo AscoHolding dei parametri di cui all'art. 20 d. lvo 175/16, avendo il gruppo un fatturato di oltre 500 milioni di euro ed un numero di dipendenti superiore a 500 unità, come rappresentato in sede di consolidamento del bilancio degli enti partecipanti. Tuttavia si è subordinata l'efficacia dell'atto deliberativo al pronunciamento della sentenza del consiglio di Stato.

In data 27/09/2019, con deliberazione n. 64, si è provveduto ad approvare la proposta di "MODIFICA STATUTO ASCO HOLDING S.P.A. "Art 21 - "Assemblea dei Soci Pubblici" - Al fine di coordinare e dunque rinforzare l'azione collettiva dei soci pubblici, qualora sia convocata un'assemblea ordinaria e/o straordinaria della società, i Soci che siano amministrazioni pubbliche (come definite dal decreto legislativo 175/2016 e successive modifiche ed integrazioni) (i "Soci Pubblici" o, ciascuno di essi, il "Socio Pubblico") dovranno essere convocati da parte del Consiglio di Amministrazione o anche su iniziativa di uno di essi, almeno cinque giorni prima della data in cui si terrà l'assemblea della società per trattare in sede consultiva gli argomenti di cui all'ordine del giorno dell'assemblea generale ed occorrendo individuare uno o più soggetti a cui ciascun Socio Pubblico possa, ove lo ritenga, conferire delega ai sensi dell'art. 2372 del codice civile a partecipare all'assemblea generale esercitando il diritto di voto conformemente alle delibere assunte, in sede consultiva, dall' Assemblea dei Soci Pubblici.

La mancata partecipazione di un Socio Pubblico all'assemblea speciale dei soci pubblici non inficia la validità dell'assemblea speciale stessa, nonché la possibilità da parte dello stesso Socio Pubblico di partecipare e votare nell'assemblea generale della società. L'assemblea sarà presieduta da una persona che sarà di volta in volta designata dai Soci Pubblici a maggioranza assoluta dei presenti. Fatto salvo quanto precede, all'assemblea dei Soci Pubblici si applicano le disposizioni relative alle assemblee straordinarie ai sensi di legge, ivi inclusi i quorum costitutivi e deliberativi previsti dalla stessa legge per l'assemblea straordinaria.";

Dividendi introitati dalla Società Asco Holding S.p.A. nell'anno 2019: Euro 528.006,70.

#### *Attività al 31 luglio 2019*

Asco Holding S.p.A., opera nel settore delle multiutility a mezzo delle società controllate e precisamente: nel settore della gestione di partecipazioni con Ascopiave S.p.A., nel settore della distribuzione del gas metano con AP Reti Gas S.p.A., ed AP Reti Gas Rovigo S.r.l.; Edigas Servizio Distribuzione Gas S.r.l., Unigas Distribuzione S.r.l. (fino al 30 giugno 2019) e AP Reti Gas Vicenza S.p.A., nel settore della vendita del gas con Ascotrade S.p.A., A.S.M. Servizi Energetici e Tecnologici S.r.l., Ascopiave Energie S.p.A., Etra S.r.l., Blue Meta S.p.A. e Amgas Blu S.r.l.; nel settore delle telecomunicazioni tramite la controllata Asco TLC S.p.A.; nel settore della gestione e della generazione del calore con la società BIM Piave Nuove Energie S.r.l. e della cogenerazione con la società Asco Energy S.p.A. che svolge attività come ESCO.

Dividendi introitati dalla Società Asco Holding S.p.A. nell'anno 2020: Euro 528.006,70.

#### *Attività al 31 luglio 2020*

Asco Holding S.p.A., opera nel settore delle multiutility a mezzo delle società controllate e precisamente: nel settore della gestione di partecipazioni con Ascopiave S.p.A., nel settore della distribuzione del gas metano con AP Reti Gas S.p.A., AP Reti Gas Rovigo S.r.l., Edigas Servizio Distribuzione Gas S.r.l., AP Reti Gas Vicenza S.p.A. AP Reti Gas Nordest S.p.A.,

nel settore della vendita di gas ed energia elettrica la società partecipa a mezzo del gruppo Estenergy, formatosi dalla partnership perfezionata tra la principale controllata ed il gruppo Hera. La società opera inoltre nel settore delle telecomunicazioni tramite la controllata Asco TLC S.p.A., nel settore della gestione e della generazione del calore con la società BIM Piave Nuove Energie S.r.l. e della cogenerazione con la società Asco Energy S.p.A. che svolge attività come ESCO.

#### *Attività al 30 giugno 2021*

Asco Holding S.p.A. ha richiesto ai comuni soci di comunicare la propria posizione, a riguardo dell'opzione strategica di valorizzazione della partecipazione posseduta da Asco Holding Spa in Asco TLC Spa. A riguardo, è stata svolta un'analisi dal punto di vista economico, finanziario e tecnico e prodotta da un advisor terzo, tra le tre opzioni per la valorizzazione della partecipazione posseduta da Asco Holding Spa in Asco TLC Spa: - Mantenimento dell'attuale quota partecipativa; - Cessione integrale della partecipazione (attraverso vendita delle azioni e/o aggregazione societaria); - Split societario per separare il business "infrastruttura" dai "servizi". Le conclusioni riportano: "Dall'analisi svolta, risulta che la cessione delle azioni possedute in Asco TLC mediante gara pubblica potrebbe rappresentare l'opzione in grado di massimizzare il valore per gli azionisti. Eventuali tematiche legate alla tutela dei servizi al territorio e al mantenimento del livello occupazionale potrebbero essere gestite tramite l'inserimento di apposite clausole di gara. Inoltre, l'avvio di una procedura tramite gara pubblica permetterebbe la massima trasparenza dell'operazione e la possibile ottimizzazione del prezzo/valore."

Con deliberazione n. 82 del 27 luglio 2021 il Consiglio Comunale del Comune di Castelfranco Veneto ha formulato indirizzo favorevole alla cessione delle azioni possedute dalla società in Asco TLC Spa.

Dividendi introitati dalla Società Asco Holding S.p.A. nell'anno 2021: Euro 528.006,70.

#### *Attività di rilievo nel 2022*

In data 7/11/2022, con deliberazione di Consiglio comunale n. 100 "Indirizzi strategici in merito alla Società Asco Holding SpA", dichiarata immediatamente eseguibile, si è provveduto ad approvare la proposta della medesima Società di acquisto e disposizione di azioni della controllata Ascopiave Spa, finalizzata a consolidare ulteriormente la partecipazione di maggioranza detenuta da Asco Holding in Ascopiave, ovvero dotare la Società di un valido strumento che permetta alla stessa, nel rispetto delle disposizioni vigenti, di eseguire eventuali operazioni strategiche e di consolidamento.

In ottemperanza a quanto disposto dall'art. 2428, comma 2 (n. 3 e 4) del Codice Civile, Asco Holding S.p.A. alla data del 30 giugno 2022 la Società non detiene azioni proprie, ed alla data del 30 giugno 2022 il titolo della principale controllata Ascopiave S.p.A. registrava una quotazione pari a 2,885 Euro per azione.

Dividendi introitati dalla Società Asco Holding S.p.A. nell'anno 2022: Euro 528.006,70.

#### **Servizio idrico integrato (settore speciale – Direttiva 2004/17/CE del 31 marzo 2004)**

Modalità di gestione: servizio esternalizzato. Affidamento in house.

Gestore: Alto Trevigiano Servizi s.r.l. - Servizio affidato in house dal Consiglio di Bacino dell'Ambito Territoriale Ottimale del Servizio Idrico Integrato del Veneto Orientale.

Programma per il prossimo triennio: mantenimento della situazione attuale. La materia è regolata dal D.Lgs. 3.4.2006, n. 152 e ss.m.ii., e dalla L. R. Veneto 27.4.2012, n. 17.

#### **Servizio di raccolta, trasporto e smaltimento dei rifiuti solidi urbani (settore speciale – D.Lgs. 3.4.2006, n. 152)**

Modalità di gestione: servizio esternalizzato. Affidamento in house.

Gestore: Contarina s.p.a. - Società partecipata di 2' livello tramite il Consiglio di Bacino Priula.

La Giunta Comunale con DGC 30/07.02.2019 ha approvato il progetto "Ecocestini 2.0" proposto da Contarina S.p.a. avviato dal Consiglio di Bacino Priula. L'obiettivo è la razionalizzazione del parco cestini pubblici dei Comuni del Consiglio di Bacino Priula.

Programma per il prossimo triennio: mantenimento della situazione attuale. La materia è regolata dal D.Lgs. 3.4.2006, n. 152, artt. 199 e segg. e dalla L.R. Veneto 31.12.2012, n. 52.

### **Servizio del trasporto pubblico locale (settore speciale – Direttiva 2004/17/CE del 31 marzo 2004)**

Modalità di gestione: servizio esternalizzato. Affidamento in house. Gestore: Mobilità di Marca S.p.A. – MOM spa.

Programma per il prossimo triennio: mantenimento della situazione attuale. La materia è regolata dal D.lgs. 19 novembre 1997, n. 422 e successive mm.ii.; dalla L.R. Veneto 30 ottobre 1998, n. 25; dal Regolamento (CE) n. 1370/2007.

### **Servizio di illuminazione pubblica e semaforici**

Modalità di gestione: servizio esternalizzato. Affidamento in house. Gestore: Castelfranco Patrimonio e Servizi s.r.l. (C.P.S. S.r.l.) ora Azienda per l'Edilizia Economica e Popolare (AEEP).

Il servizio prevede la concessione d'uso delle reti e degli impianti di illuminazione pubblica nonché la gestione degli stessi con la manutenzione ordinaria, straordinaria e la sostituzione degli impianti esistenti, la progettazione e la realizzazione di nuovi impianti, potenziamento rete esistente e progettazione piano regolatore dell'illuminazione pubblica.

L'attuale contratto di servizio è scaduto il 26 marzo 2023, ed alla scadenza si è aderito alla Convenzione Consip per "Servizio Luce e dei servizi connessi per le Pubbliche Amministrazioni" per la durata di nove anni a decorrere dal 01/09/2023, affidata alla ditta City Green Light s.r.l. di Vicenza nell'ambito della Convenzione Servizio Luce 4. Nel contempo si è autorizzata la prosecuzione del contratto di servizio con l'Azienda per l'edilizia economica e popolare di Castelfranco Veneto, di cui al prot. n.11528 del 27 marzo 2008, relativo alla gestione degli impianti di illuminazione pubblica e semaforici, per garantire il servizio di manutenzione degli impianti fino al subentro del nuovo fornitore, dal 27/03/2023 al 01/09/2023, come da indirizzi della deliberazione di Giunta Comunale n. 82 del 23 marzo 2023.

### **Servizio di Gestione integrata del verde pubblico**

Modalità di gestione: servizio esternalizzato. Affidamento in house.

Gestore: Contarina s.p.a. - Società partecipata di 2' livello tramite il Consiglio di Bacino Priula

Programma per il prossimo triennio: con deliberazione di Consiglio Comunale n. 57 del 28 maggio 2021 è stata data adesione al servizio di gestione integrata del verde pubblico con il Consiglio di Bacino Priula, di cui fa parte il Comune di Castelfranco Veneto, nei termini e condizioni contenuti nella Convenzione ex art. 30 D.lgs. 267/2000 allegata all'atto, avente durata quinquennale con decorrenza dalla sua sottoscrizione.

Con la sottoscrizione della convenzione, il Consiglio di Bacino Priula ha provveduto ad affidare la gestione integrata del verde pubblico a Contarina S.p.A..

### **Servizi cimiteriali ivi compresa l'attività di manutenzione e custodia dei cimiteri stessi**

Modalità di gestione: servizio esternalizzato. Affidamento in house. Gestore: Castelfranco Patrimonio e Servizi s.r.l. (C.P.S. srl), ora Azienda per l'Edilizia Economica e Popolare (AEEP).

Il servizio prevede l'affidamento del servizio cimiteriale compreso la gestione delle

concessioni ai privati dei loculi, ossari, tombe di famiglia e campi di inumazione già realizzati e di nuova costruzione con le modalità e prezzi determinati dall'Amministrazione Comunale, i servizi cimiteriali quali tumulazioni, estumulazioni, inumazioni ed esumazione ordinarie o straordinarie e relative autorizzazioni amministrative, nonché la manutenzione ordinaria e straordinaria dei cimiteri compresa la pulizia e custodia.

Con cadenza trimestrale la società fornirà l'aggiornamento sull'andamento degli interventi con relazioni esplicative.

Programma per il prossimo triennio: eventuale ricognizione del contratto per aggiornamento normativo ed a seguito della verifica delle risultanze date dall'operazione di fusione AEEP / CPS, per le opportune valutazioni in merito all'internalizzazione, esternalizzazione, o modifiche del servizio ai fini del miglioramento del servizio. L'attuale contratto di servizio scadrà il 26.3.2038.

### **Servizio per la gestione degli alloggi di edilizia residenziale pubblica**

Modalità di gestione: il servizio è esternalizzato. Affidamento in house.

Gestore: Azienda per l'Edilizia Economica e Popolare (A.E.E.P.) che è anche proprietaria di gran parte degli immobili.

Programma per il prossimo triennio: mantenimento della gestione diretta tramite l'azienda speciale a seguito dell'operazione di fusione AEEP / CPS; eventuale ricognizione del contratto di servizio stipulato in data 6/07/2015, con validità fino allo scioglimento dell'A.E.E.P., per aggiornamento normativo ed a seguito della verifica delle risultanze date dall'operazione di fusione AEEP / CPS, per le opportune valutazioni ai fini del suo miglioramento.

Sono previsti stanziamenti nel bilancio del triennio 2023/2025 somme da corrispondersi a titolo di corrispettivo del contratto di servizio in essere, a copertura, anche parziale, dei costi sociali sostenuti dall'azienda. Con cadenza trimestrale la società fornirà l'aggiornamento sull'andamento degli interventi con relazioni esplicative.

Con deliberazione di Giunta Comunale n. 5 del 12 gennaio 2023, è stato approvato lo schema di convenzione tra l'Azienda per l'Edilizia Economica e Popolare (A.E.E.P.) ed il Comune di Castelfranco Veneto per la riqualificazione dell'edilizia residenziale tramite il finanziamento dato dal FONDO COMPLEMENTARE PNRR M2C3M2.

Infatti con D.G.R.V. n. 1561 dell'11.11.2021 è stato approvato l'Avviso pubblico finalizzato all'individuazione dei soggetti ammessi da incaricare dell'attuazione delle richiamate iniziative, finanziabili al 100% dell'importo richiesto, per la verifica, il miglioramento e l'adeguamento sismico nonché l'efficientamento energetico degli immobili e degli alloggi di edilizia residenziale pubblica, nell'ambito del citato Fondo Complementare al Piano Nazionale di Ripresa e Resilienza; il Comune di Castelfranco Veneto, sulla scorta delle esigenze rappresentate dall'AEEP e in base al criterio di calcolo del costo stabilito dal bando, e nei termini previsti, ha richiesto alla Regione Veneto il finanziamento a fondo perduto per la spesa di euro 3.177.588,40 destinato all'intervento di miglioramento e adeguamento sismico, efficientamento energetico di 123 unità abitative esistenti di E.R.P. per un totale di 9.684 mq ubicate nel seguente modo: n. 38 alloggi in via Largo Asiago, n. 38 alloggi in via Catalani, n. 47 in via Borgo Padova.

La Regione Veneto, con deliberazione della Giunta Regionale n. 1885 del 29 dicembre 2021, ha approvato la graduatoria degli interventi ammessi al finanziamento dalla quale il Comune di Castelfranco Veneto risulta in graduatoria per l'intervento sopradescritto.

Il Comune di Castelfranco Veneto, con propria deliberazione di Giunta Comunale n. 9 del 20/01/2022, ha individuato l'Azienda per l'Edilizia Economica e Popolare, Azienda speciale del Comune, quale soggetto beneficiario del finanziamento a fondo perduto concesso al Comune e attuatore delle fasi esecutive, dalla progettazione alla gara di appalto e collaudo, dell'intervento in riferimento.

Con lo schema di convenzione di cui alla deliberazione n.5/2023 all'Azienda per l'Edilizia

Economica e Popolare di Castelfranco Veneto si affidano le funzioni di stazione appaltante per l'esecuzione dei lavori di cui al progetto di "Efficientamento energetico degli immobili e degli alloggi di edilizia residenziale pubblica (E.R.P.)" di 123 unità abitative esistenti.

**Servizi sportivi (piscina comunale, impianti sportivi Via Redipuglia)**

Modalità di gestione: servizio esternalizzato. Affidamento in house. Gestore: Castelfranco Patrimonio e Servizi s.r.l. (C.P.S. S.r.l.), ora Azienda per l'Edilizia Economica e Popolare (AEEP).

Programma per il prossimo triennio: ricognizione del contratto per aggiornamento normativo ed a seguito della verifica delle risultanze date dall'operazione di fusione AEEP / CPS, per le opportune valutazioni in merito all'internalizzazione, esternalizzazione, o modifiche del servizio ai fini del miglioramento del servizio.

## 2.6 – Opere pubbliche

### PROSPETTO SINTETICO – STATO DI ATTUAZIONE OPERE IN CORSO E PROGRAMMATE (UFFICIO LAVORI PUBBLICI) INTERVENTI RICOMPRESI NELL'ELENCO ANNUALE

Descrizione dell'intervento	Importo intervento	STATO AL 1/10/2023
Biglietteria e pensiline nuovo terminal BUS	920.000,00	Conclusa progettazione esecutiva. L'intervento è necessariamente successivo all'intervento del Terminal bus
Bonifica Parco via Verdi	432.596,40	Approvato progetto esecutivo e ottenuta l'approvazione da parte della Regione Veneto.
Decoro urbano Centro Storico - 4° stralcio MANUTENZIONE STRAORDINARIA FOSSATO CASTELLO	1.000.000,00	Eseguito il progetto di fattibilità tecnico economica – in attesa di finanziamento
Manutenzione straordinaria tetto municipio - 2° stralcio	350.000,00	Predisposto progetto preliminare. In attesa di finanziamento
Pista ciclabile su via Postioma SP102 da via Loreggia di Salvarosa a via Montebelluna di Salvarosa	900.000,00	Approvato il progetto esecutivo. Eseguite procedure per variante urbanistica e espropri. Avviata procedura per gara d'appalto
Ristrutturazione e miglioramento sismico scuola dell'infanzia di Borgo Padova	380.000,00	La procedura di candidatura per ottenimento finanziamento statale non ha dato esito positivo. Riprogrammato nel triennio successivo.
Ristrutturazione ex Scuole di Treville - II° stralcio	450.000,00	Eseguito il progetto definitivo. In attesa di finanziamento dell'opera
Riqualificazione strade e marciapiedi comunali - anno 2023	1.000.000,00	In attesa finanziamento opera
Ristrutturazione ex alloggi vicolo Montebelluna - I° stralcio	700.000,00	Intervento confluito nel PNRR Settore Servizi Sociali mediante intervento di coprogettazione
Installazione di sistemi di ventilazione meccanica controllata	125.000,00	Approvato il progetto esecutivo. In attesa di finanziamento
COSTRUZIONE DI UN NUOVO ASILO NIDO COMUNALE IN VIA ENEGO PNRR - M4.C1 inv. 1.1	2.450.000,00	Eseguito il progetto definitivo e in corso procedura di appalto con Invitalia
RISTRUTTURAZIONE CENTRO DIURNO PER DISABILI IN VIA POSTIOMA	295.000,00	Eseguita progettazione dell'intervento. In corso procedura di autorizzazione da parte della Soprintendenza
PNRR - M2C4: Tutela del territorio e della risorsa idrica - I2.2 MANUTENZIONE STRAORDINARIA APPARECCHI ILLUMINANTI NEGLI EDIFICI SCOLASTICI	130.000,00	Intervento differito al 2024 in quanto afferente all'annualità successiva secondo previsioni del PNRR
PNRR - M2C4: Tutela del territorio e della risorsa idrica - I2.2 MANUTENZIONE STRAORDINARIA IMPIANTI DI ILLUMINAZIONE CAMPI SPORTIVI	130.000,00	Lavori in corso
Adeguamento normativo impianto antincendio Teatro Accademico	165.000,00	Lavori conclusi e collaudati.



## INTERVENTI RICOMPRESI NELL'ELENCO ANNUALITA' PRECEDENTI

Descrizione	Importo intervento	STATO AL 01/10/2023
Collegamento ciclopedonale tra viale Italia e via Ospedale - II° stralcio con ampliamento del parcheggio di via Ospedale - PNRR	1.150.000,00	Lavori in corso.
Restauro mura tra la Torre Civica e la Torre del Giorgione	1.290.000,00	Lavori in corso.
Riqualificazione della piazza di Salvatronda PNRR	620.000,00	Lavori in corso.
Restauro barchessa degli Strepiti - in comodato d'uso PNRR	3.550.000,00	Lavori appaltati.
Intersezione a rotatoria tra la S.R.53, Via Bella Venezia e Via Damini	1.785.000,00	Lavori conclusi.
Pista ciclabile via dei Carpani	450.000,00	Approvato progetto esecutivo. Avviata procedura di gara d'appalto
Nuovo parcheggio Ist. Nightingale	295.000,00	Lavori appaltati.
Riqualificazione strade e marciapiedi comunali - anno 2022	600.000,00	Lavori conclusi e collaudati.
Sistemazione idraulica di via Lovara	140.000,00	Lavori conclusi e collaudati.
Pista ciclabile di via Castellana	438.000,00	Lavori in corso
Recupero immobile ex Cattani per intervento di co-housing 10 alloggi	1.830.000,00	Lavori in corso
Recupero immobile ex Cattani per intervento struttura di accoglienza per senza fissa dimora	1.220.000,00	Lavori in corso

## SEZIONE OPERATIVA

### SEZIONE OPERATIVA

#### 1-INDIVIDUAZIONE DEGLI INDIRIZZI STRATEGICI E RELATIVE AZIONI

L'individuazione degli indirizzi strategici è partita dagli obiettivi programmatici di mandato per il quinquennio 2020-2025. Si sono pertanto individuati gli indirizzi strategici: (Obiettivi strategici delineati dal programma quinquennale del Sindaco):

- 1- Crescita Economica
- 2- Sanità Salute e Benessere
- 3- Territorio - Ambiente
- 4- Sicurezza
- 5- Istruzione - Cultura
- 6- Turismo
- 7- Welfare

Ogni indirizzo strategico afferisce ad obiettivi strategici di ogni settore o assessorato. Gli specifici obiettivi strategici di settore vengono esplicitati in azioni concrete che si intendono portare avanti nel quinquennio. Il perseguimento delle diverse azioni previste dovrà avere una puntuale verifica dal punto di vista economico nella programmazione del bilancio di previsione annuale e triennale e, nella nota di aggiornamento al DUP.

Il DUP potrà essere aggiornato con la nota di aggiornamento in sede di bilancio di previsione. Il DUP è predisposto secondo i principi previsti dall'allegato n. 4/1 al D.Lgs. 118/2011;

Per ogni punto del programma vengono sviluppate tre tabelle:

- a) La prima mette in relazione gli indirizzi strategici con gli obiettivi strategiche e le azioni conseguenti
- b) La seconda esplicita le azioni con i risultati attesi net triennio 2024/2026
- c) La terza mette in relazione le azioni con il centro di responsabilità attuatore e le Missioni del nuovo Bilancio.

## 1- Strumenti di governo

Indirizzo strategico	Obiettivo strategico	Azioni
Il Comune: un'organizzazione al servizio dei cittadini e delle imprese	Cambiamento- Aggiornamento	Aggiornamento del regolamento dei contratti
		Regolamento delle sponsorizzazioni
		Aggiornamento regolamento del corpo di Polizia Locale
		Aggiornamento di altri regolamenti comunali
		Regolamento Europeo in materia di protezione dati personali
		Aggiornamento contratti agrari con durata pluriennale ed eventuale evidenza pubblica

Azioni	Risultato atteso 2024	Risultato atteso 2025	Risultato atteso 2026
Aggiornamento del regolamento dei contratti	Eventuale aggiornamento puntuale per l'adeguamento alle normative	Eventuale aggiornamento puntuale per l'adeguamento alle normative	Eventuale aggiornamento puntuale per l'adeguamento alle normative
Regolamento Europeo in materia di protezione dati personali	Mantenimento allineamento al regolamento Europeo in materia di protezione dei dati personali	Mantenimento allineamento al regolamento Europeo in materia di protezione dei dati personali	Mantenimento allineamento al regolamento Europeo in materia di protezione dei dati personali
Aggiornamento di altri regolamenti comunali	Eventuale aggiornamento puntuale per l'adeguamento alle normative e prima verifica dell'attuazione del regolamento "artisti di strada"	Eventuale aggiornamento puntuale per l'adeguamento alle normative	Eventuale aggiornamento puntuale per l'adeguamento alle normative
Regolamento delle sponsorizzazioni	Stesura ed adozione Regolamento delle sponsorizzazioni	Eventuale aggiornamento Regolamento delle sponsorizzazioni	Eventuale aggiornamento Regolamento delle sponsorizzazioni
Aggiornamento regolamento del corpo di Polizia Locale	Modifiche, integrazioni e unificazione del Regolamento del Corpo di Polizia Locale di Castelfranco Veneto	Eventuale aggiornamento puntuale per l'adeguamento alle normative	Eventuale aggiornamento puntuale per l'adeguamento alle normative

Aggiornamento contratti agrari	Dietro valutazione eventuale aggiornamento contratti agrari con durata pluriennale ed eventuale evidenza pubblica	Dietro valutazione eventuale aggiornamento contratti agrari con durata pluriennale ed eventuale evidenza pubblica	Dietro valutazione eventuale aggiornamento contratti agrari con durata pluriennale ed eventuale evidenza pubblica
--------------------------------	---	---	---

<b>Azioni</b>	<b>Centro di responsabilità</b>	<b>Missione</b>
Aggiornamento del regolamento dei contratti	Ufficio contratti	M01
Aggiornamento regolamento del corpo di Polizia Locale	Polizia Locale	M01
Regolamento delle sponsorizzazioni	Uffici competenti per materia	M01
Aggiornamento di altri regolamenti comunali	Uffici competenti per materia	M01
Regolamento Europeo in materia di protezione dati personali	Ufficio CED e tutti gli uffici	M01
Aggiornamento contratti agrari	Uffici competenti per materia	M01

## 2- Trasparenza e Comunicazione

<b>Indirizzo strategico</b>	<b>Obiettivo strategico</b>	<b>Azioni</b>
Il Comune: un'organizzazione al servizio dei cittadini e delle imprese.	Maggior trasparenza e comunicazione più efficace	Mantenimento e aggiornamento contenuti del sito internet del Comune
		Mantenimento modulo segnalazioni web on-line
		Trasmissione in diretta delle sedute delle commissioni consiliari
		Diritto di accesso per la consultazione esercitabile gratuitamente via web
		Sviluppo applicazioni secondo quanto previsto dal PNRR
		Sviluppo delle competenze del personale, con particolare attenzione alle competenze funzionali alla transizione digitale (Obiettivo PNRR "Ri-formare la PA")
		Comunicazione istituzionale Potenziare l'interazione con l'utenza esterna o di interscambio di dati con altri uffici/amministrazioni

<b>Azioni</b>	<b>Risultato atteso 2024</b>	<b>Risultato atteso 2025</b>	<b>Risultato atteso 2026</b>
---------------	------------------------------	------------------------------	------------------------------

Mantenimento e aggiornamento contenuti del sito internet comunale	Mantenimento e sviluppo progetto per sito internet del Comune	Mantenimento e aggiornamento contenuti del sito internet del Comune	Mantenimento e aggiornamento contenuti del sito internet del Comune
Trasmissione in diretta delle sedute consiliari e delle commissioni	Manutenzione del servizio	Manutenzione del servizio	Manutenzione del servizio
Diritto di accesso per la consultazione esercitabile gratuitamente via web	Gestione e mantenimento del servizio	Gestione e mantenimento del servizio	Gestione e mantenimento del servizio
Modulo segnalazioni web on-line	Gestione e mantenimento del servizio	Gestione e mantenimento del servizio	Gestione e mantenimento del servizio
Sviluppo applicazioni secondo quanto previsto dal PNRR	eventuale implementazione secondo PNRR	Sviluppo eventuale applicazione	Mantenimento eventuale applicazione
Comunicazione istituzionale	Eventuale sviluppo del progetto	Redazione del notiziario comunale con periodicità semestrale	Redazione del notiziario comunale con periodicità semestrale
Sviluppo delle competenze del personale, con particolare attenzione alle competenze funzionali alla transizione digitale (Obiettivo PNRR "Riformare la PA")	Completamento delle attività di <i>assessment</i> e conseguimento dell'obiettivo formativo da parte di una ulteriore quota di personale (rispetto al 2023) non inferiore al 25%	Completamento delle attività di <i>assessment</i> e conseguimento dell'obiettivo formativo da parte di una ulteriore quota di personale (rispetto al 2023) non inferiore al 20%	Competenze funzionali alla transizione amministrativa ed ecologica e competenze manageriali: adesione proposta Dipartimento Funzione Pubblica
Potenziare l'interazione con l'utenza esterna o di interscambio di dati con altri uffici/amministrazioni	Implementazione della modulistica per perseguire il miglioramento del front-office	Implementazione della modulistica per perseguire il miglioramento del front-office	Implementazione della modulistica per perseguire il miglioramento del front-office

<b>Azioni</b>	<b>Centro di responsabilità</b>	<b>Missione</b>
Mantenimento e aggiornamento contenuti del sito internet del Comune	Tutti gli uffici	M01
Trasmissione in diretta delle sedute consiliari	Sistemi informativi	M01
Diritto di accesso per la consultazione esercitabile gratuitamente via web	Tutti gli uffici	M01
Modulo segnalazioni web on-line	Settore tecnico, Polizia Locale, Sistemi Informativi	M01
Sviluppo applicazioni secondo quanto previsto dal PNRR	Uffici coinvolti Sistemi informativi	M01
Sviluppo delle competenze del personale, con particolare attenzione alle competenze funzionali alla transizione digitale (Obiettivo PNRR	Ufficio risorse umane e programmazione	M01

“Ri-formare la PA”)		
Potenziare l’interazione con l’utenza esterna o di interscambio di dati con altri uffici/amministrazioni	Ufficio Protocollo/ Messi/Uscieri	M01

### 3- Strumenti di partecipazione

Indirizzo strategico	Obiettivo strategico	Azioni
Il Comune: un'organizzazione al servizio dei cittadini e delle imprese	Implementazione di strumenti e organismi per una maggior partecipazione dei cittadini	Rapporto costante con le associazioni per un corretto uso degli spazi
		Programmare incontri periodici con le associazioni suddivise per ambito di interesse per programmazione interventi
		Favorire l'aggregazione e la razionalizzazione degli spazi
		Favorire l'organizzazione di eventi in coprogettazione con le associazioni e patrocinate dal Comune
		Implementazione e sviluppo dell’archivio comunale
		Valutazione ed eventuale adozione del bilancio partecipativo
		Avvio iniziative di monitoraggio e soddisfazione del cittadino e dell’utente.
		Miglioramento e sviluppo della prima accoglienza e dell’accesso del cittadino ai servizi
		Progetto Tina Anselmi

Azioni	Risultato atteso 2024	Risultato atteso 2025	Risultato atteso 2026
Rapporto costante con le associazioni frazionali per un corretto uso degli spazi	Puntuale esercizio dei controlli legati a quanto previsto dall'albo delle associazioni. Analisi delle problematiche emergenti	Puntuale esercizio dei controlli legati a quanto previsto dall'albo delle associazioni. Analisi delle problematiche emergenti	Puntuale esercizio dei controlli legati a quanto previsto dall'albo delle associazioni. Analisi delle problematiche emergenti
Programmare incontri periodici con le associazioni suddivise per ambito di interesse per programmazione interventi	Almeno un incontro all’anno con le associazioni suddivise per ambito di interesse per programmazione attività	Almeno un incontro all’anno con le associazioni suddivise per ambito di interesse per programmazione attività	Almeno un incontro all’anno con le associazioni suddivise per ambito di interesse per programmazione attività

Favorire l'aggregazione e la razionalizzazione degli spazi	Riorganizzare gli spazi assegnati alle diverse associazioni nella logica della razionalizzazione	Controllare gli spazi assegnati alle diverse associazioni nella logica della razionalizzazione	Controllare gli spazi assegnati alle diverse associazioni nella logica della razionalizzazione
Favorire l'organizzazione di eventi in coprogettazione con le associazioni e patrocinati dal Comune	Sostenere e promuovere eventi in coprogettazione o patrocinati dal Comune	Sostenere e promuovere eventi in coprogettazione o patrocinati dal Comune	Sostenere e promuovere eventi in coprogettazione o patrocinati dal Comune
Avvio iniziative di monitoraggio e soddisfazione del cittadino e dell'utente.	Monitoraggio e soddisfazione tramite questionario sul gradimento del sito web del Comune.	Monitoraggio e soddisfazione tramite questionario sul gradimento del sito web del Comune.	Monitoraggio e soddisfazione tramite questionario sul gradimento del sito web del Comune.
Miglioramento e sviluppo della prima accoglienza e dell'accesso del cittadino ai servizi	Implementazione sportello SPID e servizi di accesso/prenotazione online, incluso il supporto e l'accompagnamento in caso di scarsa alfabetizzazione informatica	Implementazione sportello SPID e servizi di accesso/prenotazione online, incluso il supporto e l'accompagnamento in caso di scarsa alfabetizzazione informatica	Implementazione sportello SPID e servizi di accesso/prenotazione online, incluso il supporto e l'accompagnamento in caso di scarsa alfabetizzazione informatica
Consolidamento progetto RAO pubblico per l'ottenimento dello SPID in Comune.	Prosecuzione del progetto RAO pubblico per l'ottenimento dello SPID in Comune garantendo appuntamenti giornalieri per tutti i cittadini che lo richiedano (5 giorni a settimana).	Prosecuzione del progetto RAO pubblico per l'ottenimento dello SPID in Comune garantendo appuntamenti giornalieri per tutti i cittadini che lo richiedano (5 giorni a settimana).	Prosecuzione del progetto RAO pubblico per l'ottenimento dello SPID in Comune garantendo appuntamenti giornalieri per tutti i cittadini che lo richiedano (5 giorni a settimana).
Progetto Tina Anselmi	Proseguimento delle attività in programma		

<b>Azioni</b>	<b>Centro di responsabilità</b>	<b>Missione</b>
Rapporto costante con le associazioni per un corretto uso degli spazi	Servizio Associazioni	M06
Programmazione incontri periodici con le associazioni suddivise per ambito di interesse per programmazione interventi	Servizio Associazioni	M06
Favorire l'aggregazione e la razionalizzazione degli spazi	Servizio Associazioni	M06

Favorire l'organizzazione di eventi in coprogettazione con le associazioni e patrocinate dal Comune	Servizio associazioni	M06
Avvio iniziative di monitoraggio e soddisfazione del cittadino e dell'utente.	Ufficio Statistica Tutti gli uffici	M01
Miglioramento e sviluppo della prima accoglienza e dell'accesso del cittadino ai servizi	Risorse umane e programmazione	M01
Progetto Tina Anselmi	Ufficio IPA – Progetti e Bandi Europei, comunicazione, ricerca e sviluppo progetti e sinergie territoriali	M05

#### 4- Relazionarsi con le altre autonomie

Indirizzo strategico	Obiettivo strategico	Azioni
Il Comune: un'organizzazione al servizio dei cittadini e delle imprese	Relazionarsi con le altre autonomie	Creare reti di interscambio con enti e istituzioni dei territori limitrofi locali finalizzate ad ottenere sinergie nei più svariati ambiti di competenza
		Rafforzare l'interscambio con enti del territorio per i servizi statistici

Azioni	Risultato atteso 2024	Risultato atteso 2025	Risultato atteso 2026
Creare reti di interscambio con enti e istituzioni dei territori limitrofi locali finalizzate ad ottenere sinergie nei più svariati ambiti di competenza	Realizzazione del progetto POR FESR. Sottoscrizione di accordi e intese di patto d'area in materia di opere pubbliche, turismo e cultura, polizia urbana. Sviluppare progetti da svolgere in sinergia in ambito IPA Castellana.	Realizzazione del progetto POR FESR. Sottoscrizioni di accordi e intese di patto d'area in materia di opere pubbliche, turismo e cultura, polizia urbana. Sviluppare progetti da svolgere in sinergia in ambito IPA Castellana.	Realizzazione del progetto POR FESR. Implementazione di accordi e intese di patto d'area in materia di opere pubbliche, turismo e cultura, polizia urbana. Sviluppare progetti da svolgere in sinergia in ambito IPA Castellana.
Rafforzare l'interscambio con enti del territorio per i servizi statistici.	Servizio statistica convenzionato: revisione regolamento, coordinamento e gestione delle indagini degli enti convenzionati, pubblicazione materiale informativo	Servizio statistica convenzionato: revisione regolamento e programma, coordinamento e gestione delle indagini degli enti convenzionati,	Servizio statistica convenzionato: revisione regolamento, coordinamento e gestione delle indagini degli enti convenzionati,



		pubblicazione materiale informativo	pubblicazione materiale informativo
--	--	-------------------------------------	-------------------------------------

Azioni	Centro di responsabilità	Missione
Creare reti di interscambio con enti e istituzioni dei territori limitrofi locali finalizzate ad ottenere sinergie nei più svariati ambiti di competenza	Ufficio IPA - Progetti e Bandi Europei, comunicazione, ricerca e sviluppo progetti e sinergie territoriali	M18
Rafforzare l'interscambio con enti del territorio per i servizi statistici.	Ufficio statistica	M01

### 5- Individuare forme integrative di finanziamento per promuovere investimenti strutturali sul territorio

Indirizzo strategico	Obiettivo strategico	Azioni
Il Comune: un'organizzazione al servizio dei cittadini e delle imprese	Individuare forme integrative di finanziamento per promuovere investimenti strutturali sul territorio	Creare sinergie con altri enti al fine di reperire fonti di finanziamento a livello nazionale e comunitario
	Miglioramento ambientale Produzione energia pulita e perseguire risparmio energetico	Costituzione Comunità energetica

Azioni	Risultato atteso 2024	Risultato atteso 2025	Risultato atteso 2026
Creare sinergie con altri enti al fine di reperire fonti di finanziamento a livello nazionale e comunitario	Prosecuzione del reperimento fondi per le mura del castello attraverso lo strumento dell'ART Bonus. Implementazione dei rapporti con Enti di ricerca e Università per azioni di innovazione territoriale.	Prosecuzione delle azioni intraprese. Partecipazione a bandi a livello nazionale e comunitario	Prosecuzione delle azioni intraprese. Partecipazione a bandi a livello nazionale e comunitario
	Avvio del progetto Innovation-Lab per la diffusione della cultura degli Open – Data in Collaborazione con altri Enti	Prosecuzione progetto	Prosecuzione progetto
	Prosecuzione delle azioni del progetto Varcities (bando Europeo - programma Quadro H2020) in collaborazione con Unismart	Realizzazione progetto	Continuazione progetto

	Avvio delle azioni per l'istituzione organismo di una comunità energetica	Prosecuzione delle azioni intraprese	Prosecuzione delle azioni intraprese
--	---	--------------------------------------	--------------------------------------

Azioni	Centro di responsabilità	Missione
Creare sinergie con altri enti al fine di reperire fonti di finanziamento a livello nazionale e comunitario	Ufficio IPA - Progetti e Bandi Europei, comunicazione, ricerca e sviluppo progetti e sinergie territoriali	M01
Avvio del progetto Innovation-Lab per la diffusione della cultura degli Open -Data in collaborazione con altri Enti	Sistemi Informativi	M01
Prosecuzione delle azioni del progetto Varcities (bando Europeo-programma quadro H2020) in collaborazione con Unismart	Lavori Pubblici	M01
Costituzione Comunità energetica	Tutti gli Uffici e Aziende Partecipate	M01

## 6- Protezione civile

Indirizzo strategico	Obiettivo strategico	Azioni
Il Comune: un'organizzazione al servizio dei cittadini e delle imprese	Agire con sicurezza e tempestività in situazioni di emergenza	Adeguamento dotazione mezzi e attrezzature della protezione civile
	Attuazione del piano di protezione civile	Verificare l'operatività e l'attuazione delle direttive e delle procedure comportamentali, individuate nel Piano, da attivare in caso di emergenza
		Dare corso, nei tempi richiesti dalla Regione a quei procedimenti, anche di prima indagine, volti a riconoscere i rimborsi a soggetti privati e titolari di attività produttive per danni subiti a seguito di eventi calamitosi o comunque eventi avversi dichiarati d'emergenza

Azioni	Risultato atteso 2024	Risultato atteso 2025	Risultato atteso 2026
Verificare l'operatività e l'attuazione delle direttive e delle procedure comportamentali, individuate nel Piano, da attivare in caso di emergenza.	Potenziare la dotazione di mezzi e attrezzature per fronteggiare le emergenze di protezione civile	Organizzazione di incontri con le scuole per acquisire comportamenti nelle emergenze	Organizzazione di incontri con le scuole per acquisire comportamenti nelle emergenze

Dare corso, nei tempi richiesti dalla Regione a quei procedimenti, anche di prima indagine, volti a riconoscere i rimborsi a soggetti privati e titolari di attività produttive per danni subiti a seguito di eventi calamitosi o comunque eventi avversi dichiarati d'emergenza	Istruttoria delle pratiche per l'erogazione dei contributi assegnati dalla Regione secondo la tempistica indicata da quest'ultima. Attività di supporto ai cittadini danneggiati da eventi dichiarati rilevanti ai fini dell'emergenza	Istruttoria delle pratiche per l'erogazione dei contributi assegnati dalla Regione secondo la tempistica indicata da quest'ultima. Attività di supporto ai cittadini danneggiati da eventi dichiarati rilevanti ai fini dell'emergenza	Istruttoria delle pratiche per l'erogazione dei contributi assegnati dalla Regione secondo la tempistica indicata da quest'ultima. Attività di supporto ai cittadini danneggiati da eventi dichiarati rilevanti ai fini dell'emergenza
Adeguamento dotazione mezzi e attrezzature della protezione civile	Adeguamento dello stanziamento di fondi per la dotazione della protezione civile	Adeguamento dello stanziamento di fondi per la dotazione della protezione civile	Adeguamento dello stanziamento di fondi per la dotazione della protezione civile

<b>Azioni</b>	<b>Centro di responsabilità</b>	<b>Missione</b>
Verificare l'operatività e l'attuazione delle direttive e delle procedure comportamentali, individuate nel Piano, da attivare in caso di emergenza	Lavori Pubblici	M11
Dare corso, nei tempi richiesti dalla Regione a quei procedimenti, anche di prima indagine, volti a riconoscere i rimborsi a soggetti privati e titolari di attività produttive per danni subiti a seguito di eventi calamitosi o comunque eventi avversi dichiarati d'emergenza	Lavori Pubblici	M11
Adeguamento dotazione mezzi e attrezzature della protezione civile	Lavori pubblici Bilancio e programmazione	M11

## 7-Utilizzo di moderne tecnologie

<b>Indirizzo strategico</b>	<b>Obiettivo strategico</b>	<b>Azioni</b>
Il Comune: un'organizzazione al servizio dei cittadini e delle imprese	Supporto interno agli uffici per il funzionamento del Sistema informatico e degli applicativi degli uffici comunali, dei sistemi per Smartworking/Telelavoro/Collegamenti da remoto, del Wi-Fi pubblico, della video-sorveglianza cittadina e del e-government. Supporto alle scuole degli Istituti Comprensivi per la connettività internet e per la fonia	Sviluppo e mantenimento della funzionalità del sistema informatico e degli applicativi degli uffici comunali, dei sistemi per Smart working/ Telelavoro/Collegamenti da remoto
		Manutenzione e ottimizzazione dei servizi di Wi-Fi Free cittadino negli spazi e ambienti pubblici

		Ottimizzazione della comunicazione istituzionale con gli utenti
		Gestione della videosorveglianza cittadina in sinergia con la Polizia locale, le forze dell'ordine
		Connettività internet e fonia scuole degli Istituti comprensivi

<b>Azioni</b>	<b>Risultato atteso 2024</b>	<b>Risultato atteso 2025</b>	<b>Risultato atteso 2026</b>
Sviluppo e mantenimento della funzionalità del sistema informatico e degli applicativi degli uffici comunali, dei sistemi per Smart working/ Telelavoro/Collegamenti da remoto	Manutenzione e aggiornamento hardware-software del sistema informativo comunale, e della rete dati e fonia delle sedi comunali. Implementazione nuove sedi/uffici dell'ente Manutenzione e aggiornamento dei sistemi di sicurezza informatica. Gestione procedure applicative su piattaforme cloud. Sviluppo e manutenzione dei sistemi per Smart working/ Telelavoro/ Collegamenti da remoto	Manutenzione e aggiornamento hardware-software del sistema informativo comunale, e della rete dati e fonia delle sedi comunali. Implementazione nuove sedi/uffici dell'ente Manutenzione e aggiornamento dei sistemi di sicurezza informatica. Gestione procedure applicative su piattaforme cloud. Sviluppo e manutenzione dei sistemi per Smart working/ Telelavoro/ Collegamenti da remoto	Manutenzione e aggiornamento hardware-software del sistema informativo comunale, e della rete dati e fonia delle sedi comunali. Implementazione nuove sedi/uffici dell'ente Manutenzione e aggiornamento dei sistemi di sicurezza informatica. Gestione procedure applicative su piattaforme cloud. Sviluppo e manutenzione dei sistemi per Smart working/ Telelavoro/ Collegamenti da remoto
Manutenzione e ottimizzazione del servizio di Wi-Fi Freecittadino negli spazi e ambienti pubblici	Manutenzione e ottimizzazione sistema Wi-Fi Free cittadino.	Manutenzione sistema Wi-Fi Free cittadino	Manutenzione sistema Wi-Fi Free cittadino
Ottimizzazione della comunicazione istituzionale con gli utenti	Mantenimento e verifica implementazioni Interfacciamento servizi comunali con Applicazioni	Mantenimento e verifica implementazioni	Mantenimento e verifica implementazioni

Gestione della videosorveglianza cittadina in sinergia con la Polizia locale e le forze dell'ordine.	Gestione del sistema di videosorveglianza cittadina e manutenzione impianto Espansione con progetti inerenti la videosorveglianza cittadina.	Gestione del sistema di videosorveglianza cittadina e manutenzione impianto	Gestione del sistema di videosorveglianza cittadina e manutenzione impianto
Connettività internet scuole degli Istituti comprensivi	Supporto per fornitura connettività internet e fonia degli Istituti comprensivi	Supporto per fornitura connettività internet e fonia degli Istituti comprensivi	Supporto per fornitura connettività internet e fonia degli Istituti comprensivi

Azioni	Centro di responsabilità	Missione
Sviluppo e mantenimento della funzionalità del sistema informatico e degli applicativi degli uffici comunali, dei sistemi per Smart working/ Telelavoro/Collegamenti da remoto	Sistemi informativi	M01
Manutenzione e ottimizzazione del servizio di Wi-Fi Free cittadino negli spazi e ambienti pubblici	Sistemi informativi	M01
Ottimizzazione della comunicazione istituzionale con gli utenti	Sistemi informativi Uffici coinvolti Segreteria generale	M01
Gestione della videosorveglianza cittadina in sinergia con la Polizia locale e le forze dell'ordine e manutenzione impianto.	Polizia locale Sistemi informativi	M01
Connettività internet e fonia degli Istituti comprensivi	Sistemi informativi Economato	M01

## 8- Politiche fiscali e ottimizzazione della spesa

Indirizzo strategico	Obiettivo strategico	Azioni
Il Comune: un'organizzazione al servizio dei cittadini e delle imprese	Economato: garantire la gestione degli acquisti per il funzionamento degli uffici comunali in una ottica di ottimizzazione della spesa	Mantenimento del servizio e della qualità degli acquisti beni economici (cancelleria, telefonia, fotocopiatori, minute spese)
		Mantenimento della funzionalità dei mezzi dell'auto-parco comunale (manutenzione, bolli assicurazioni, revisioni)
		Garantire le coperture assicurative con compatibile riduzione dei costi incendio e furto) con compatibile riduzione dei costi, anche mediante brokeraggio

		Mantenimento del servizio delle pulizie degli edifici pubblici
	Servizio Personale: gestione delle risorse umane e ottimizzazione della gestione organizzativa	Rispetto della programmazione assunzionale compatibilmente con la normativa di settore
		Attivazione di corsi di formazione interna e avvio iniziative legate al benessere lavorativo
	Risorse tributarie: ottimizzazione del servizio in ottica di equità fiscale	Gestione del bilancio al fine di massimizzare le entrate e razionalizzare la spesa
		Gestione delle entrate tributarie dell'ente in ottica di equità fiscale
		Gestione delle entrate tributarie dell'ente in ottica e di incentivazione delle attività produttive
		Gestione delle entrate tributarie dell'ente in ottica di favorire azioni a carattere sociale
		Massimizzare la riscossione delle entrate e recupero evasione
	Servizi demografici e elettorale: ottimizzazione del servizio Ufficio statistica	Gestione dei servizi al cittadino per anagrafe stato civile e elettorale; Realizzazione Censimenti ed indagini ISTAT interne all'ente
	Risorse Patrimoniali: ottimizzazione e valorizzazione del patrimonio immobiliare dell'ente	Gestione dei beni immobili dell'ente in ottica di valorizzazione degli stessi attraverso possibili alienazioni e ottimizzazione delle rendite

<b>Azioni</b>	<b>Risultato atteso 2024</b>	<b>Risultato atteso 2025</b>	<b>Risultato atteso 2026</b>
Mantenimento del servizio e della qualità degli acquisti beni economici (cancelleria, telefonia, fotocopiatori, revisioni)	Acquisti tramite Consip e Mepa e Stazione Unica Appaltante dei beni e dei servizi necessari al funzionamento degli uffici garantendo qualità in ottica di risparmio	Acquisti tramite Consip e Mepa e Stazione Unica Appaltante dei beni e dei servizi necessari al funzionamento degli uffici garantendo qualità in ottica di risparmio	Acquisti tramite Consip e Mepa e Stazione Unica Appaltante dei beni e dei servizi necessari al funzionamento degli uffici garantendo qualità in ottica di risparmio

Mantenimento della funzionalità dei mezzi dell'auto parco comunale (manutenzione, bolli assicurazioni, revisioni)	Razionalizzazione dell'utilizzo dei mezzi compatibilmente con le risorse disponibili	Razionalizzazione dell'utilizzo dei mezzi compatibilmente con le risorse disponibili	Razionalizzazione dell'utilizzo dei mezzi compatibilmente con le risorse disponibili
Garantire le coperture assicurative con compatibile riduzione dei costi incendio e furto) con compatibile riduzione dei costi	Mantenimento delle coperture assicurative con compatibile riduzione dei costi, anche mediante attività di brokeraggio	Mantenimento delle coperture assicurative con compatibile riduzione dei costi, anche mediante attività di brokeraggio	Mantenimento delle coperture assicurative con compatibile riduzione dei costi, anche mediante attività di brokeraggio
Mantenimento del servizio delle pulizie degli edifici pubblici	Espletamento della gara Gestione dell'appalto e controllo operatività	Gestione dell'appalto e controllo operatività	Gestione dell'appalto e controllo operatività
Rispetto della programmazione assunzionale compatibilmente con la normativa di settore	Programmazione della selezione dei dipendenti comunali nell'ottica della gestione ottimale del turn over e della realizzazione degli obiettivi dell'amministrazione	Programmazione della selezione dei dipendenti comunali nell'ottica della gestione ottimale del turn over e della realizzazione degli obiettivi dell'amministrazione	Programmazione della selezione dei dipendenti comunali nell'ottica della gestione ottimale del turn over e della realizzazione degli obiettivi dell'amministrazione
Attivazione di corsi di formazione in tema e avvio di iniziative legate al benessere lavorativo	Un corso annuale interno di formazione in materia di anticorruzione. Un corso annuale sicurezza sul lavoro. Progettazione iniziative a garanzia del benessere lavorativo in collaborazione con RSPP e CUG. Iniziative formative rivolte ai neo assunti.	Un corso annuale interno di formazione in materia di anticorruzione. Un corso annuale sicurezza sul lavoro. Progettazione e verifica iniziative a garanzia del benessere lavorativo in collaborazione con RSPP e CUG. Iniziative formative rivolte ai neo assunti.	Un corso annuale interno di formazione in materia di anticorruzione. Un corso annuale sicurezza sul lavoro. Progettazione e verifica iniziative a garanzia del benessere lavorativo in collaborazione con RSPP e CUG. Iniziative formative rivolte ai neo assunti.
Implementazione delle procedure informatizzate per la gestione dei rapporti con i dipendenti	Manutenzione del sistema delle procedure informatizzate Manutenzione programma per la gestione del personale Introduzione moduli online per i dipendenti	Manutenzione del sistema delle procedure informatizzate Manutenzione programma per la gestione del personale Manutenzione moduli online per i dipendenti	Manutenzione del sistema delle procedure informatizzate Manutenzione programma per la gestione del personale Manutenzione moduli online per i dipendenti

Gestione del bilancio al fine di massimizzare le entrate e razionalizzare la spesa	Analisi continua del bilancio per massimizzare le entrate e razionalizzare la spesa	Analisi continua del bilancio per massimizzare le entrate e razionalizzare la spesa	Analisi continua del bilancio per massimizzare le entrate e razionalizzare la spesa
Gestione delle entrate tributarie dell'ente in ottica di equità fiscale	Mantenimento delle attuali agevolazioni fiscali per i meno abbienti.	Mantenimento delle attuali agevolazioni fiscali per i meno abbienti.	Mantenimento delle attuali agevolazioni fiscali per i meno abbienti.
Gestione delle entrate tributarie dell'ente in ottica di incentivazione delle attività produttive	Valutazione di ulteriori benefici fiscali a favore delle attività produttive.	Valutazione di ulteriori benefici fiscali a favore delle attività produttive.	Valutazione di ulteriori benefici fiscali a favore delle attività produttive.
Gestione delle entrate tributarie dell'ente in ottica di favorire azioni a carattere sociale	Adozione misure di cui alla LR 10/09/2019 n.38, art. 6 – Norme di prevenzione e cura del disturbo del gioco d'azzardo. Riduzione Canone occupazione per localiche disinstallino slot machine. Mantenimento e potenziamento delle azioni intraprese negli anni precedenti	Mantenimento e potenziamento delle azioni intraprese negli anni precedenti	Mantenimento e potenziamento delle azioni intraprese negli anni precedenti
Massimizzare la riscossione delle entrate e recupero evasione	Messa a regime segnalazioni qualificate alla agenzia delle entrate per il potenziale recupero delle imposte Incremento delle verifiche del controllo in collaborazione dei servizi sociali	Incremento segnalazioni qualificate alla agenzia delle entrate per il potenziale recupero delle imposte. Incremento delle verifiche del controllo in collaborazione dei servizi sociali	Incremento segnalazioni qualificate alla agenzia delle entrate per il potenziale recupero delle imposte. Incremento delle verifiche del controllo in Collaborazione dei servizi sociali



Gestione dei servizi al cittadino per anagrafe stato civile e elettorale	Mantenimento dei servizi con il consolidamento del ricorso all'istituto dell'autocertificazione Gestione allo sportello di dichiarazione di volontà del Progetto nazionale Carta d'identità – Donazione organi". Consolidamento dell'attività di scambio dei dati anagrafici	Mantenimento dei servizi con il consolidamento del ricorso all'istituto dell'auto-certificazione. Gestione allo sportello di dichiarazione di volontà del Progetto nazionale Carta d'identità - Donazione organi". Consolidamento dell'attività di scambio dei dati anagrafici	Mantenimento dei servizi con il consolidamento del ricorso all'istituto dell'auto-certificazione. Gestione allo sportello di dichiarazione di volontà del Progetto nazionale Carta d'identità – Donazione organi". Consolidamento dell'attività di scambio dei dati anagrafici
Realizzazione censimenti ed indagini ISTAT interne all'Ente	Gestione censimento permanente, avvio controllo numeri civici e gestioni indagini interne ISTAT e richieste amministrazione.	Gestione censimento permanente, avvio controllo numeri civici e gestioni indagini interne ISTAT e richieste amministrazione.	Gestione censimento permanente, avvio controllo numeri civici e gestioni indagini interne ISTAT e richieste amministrazione.
Gestione dei beni immobili dell'ente in ottica di valorizzazione degli stessi attraverso possibili alienazioni e ottimizzazione delle rendite.	Predisposizione del bando delle alienazioni come da approvazione del piano da parte del Consiglio Comunale. Rivisitazione della locazione del patrimonio disponibile terreni agricoli e immobili commerciali.	Predisposizione del bando delle alienazioni come da approvazione del piano da parte del Consiglio Comunale. Rivisitazione della locazione del patrimonio disponibile terreni agricoli e immobili commerciali.	Predisposizione del bando delle alienazioni come da approvazione del piano da parte del Consiglio Comunale. Rivisitazione della locazione del patrimonio disponibile terreni agricoli e immobili commerciali.

<b>Azioni</b>	<b>Centro di responsabilità</b>	<b>Missione</b>
Mantenimento del servizio e della qualità degli acquisti beni economici (cancelleria, telefonia, fotocopiatori, revisioni)	Ufficio economato	M01
Mantenimento della funzionalità dei mezzi dell'autoparco comunale (manutenzione, bolli assicurazioni, revisioni)	Ufficio economato	M01
Garantire le coperture assicurative con compatibile riduzione dei costi incendio e furto) con compatibile riduzione dei costi	Ufficio economato	M01
Mantenimento del servizio delle pulizie degli edifici pubblici	Ufficio economato	M01
Rispetto della programmazione assunzionale con i limiti imposti dalla normativa	Risorse umane e programmazione	M01

Attivazione di corsi di formazione interna e avvio di iniziative legate al benessere lavorativo	Risorse umane e programmazione	M01
Gestione del bilancio al fine di massimizzare le entrate e razionalizzare la spesa	Tutti gli uffici	M01
Gestione delle entrate tributarie dell'ente in ottica di equità fiscale	Risorse tributarie	M01
Gestione delle entrate tributarie dell'ente in ottica di incentivazione delle attività produttive	Risorse tributarie	M01
Gestione delle entrate tributarie dell'ente in ottica di favorire azioni a carattere sociale	Risorse tributarie	M01
Massimizzare la riscossione delle entrate e recupero evasione	Risorse tributarie	M01
Gestione dei servizi al cittadino per anagrafe stato civile e elettorale	Servizi demografici	M01
Realizzazione censimenti ed indagini ISTAT	Ufficio Statistica	M01
Gestione dei beni immobili dell'ente in ottica di valorizzazione degli stessi attraverso possibili alienazioni e ottimizzazione delle rendite	Servizio patrimonio	M01

### 9- Servizi e presidi sanitari

Indirizzo strategico	Obiettivo strategico	Azioni
Sostenibilità sociale: Castelfranco Veneto città equa e solidale	Nel ruolo di capofila d'Ambito il comune coordina e promuove attività integrate con i servizi socio-sanitari, anche in conformità agli obiettivi del PNRR.	Stretta collaborazione con i servizi socio-sanitari con particolare riferimento alle attività aventi finanziamenti condivisi.
	Promuovere collaborazioni con i MMG e loro forme associative per interventi di natura sociale e preventiva	Stretta collaborazione e confronto continuo con i MMG ed eventuali loro forme associative per la progettazione ed attivazione di servizi professionali di supporto sociale nell'ambito della prevenzione del disagio individuale e/o familiare.
	Comprensione, contenimento e superamento delle problematiche derivanti da diverse dipendenze (alcol, droghe, ludopatie, videogiochi e social)	Affrontare lo stato di diffusione di comportamenti di dipendenza. Rafforzare le azioni territoriali per il contrasto delle devianze e i progetti di prevenzione.

Azioni	Risultato atteso 2024	Risultato atteso 2025	Risultato atteso 2026
--------	-----------------------	-----------------------	-----------------------

Stretta collaborazione con i servizi sociosanitari in particolare con riferimento alle attività con finanziamenti condivisi	Programmazioni di azioni mirate ed efficaci a livello locale e di ATS per mezzo di continuo monitoraggio e focus tramite gruppi di lavoro tecnici sui bisogni emergenti del territorio.	Concretizzazione di azioni mirate efficaci a livello locale e di ATS per mezzo di continuo monitoraggio e focus tramite gruppi di lavoro tecnici sui bisogni emergenti del territorio.	Consolidamento e verifica di azioni mirate efficaci a livello locale e di ATS per mezzo di continuo monitoraggio e focus tramite gruppi di lavoro tecnici sui bisogni emergenti del territorio.
Stretta collaborazione e confronto continuo con i MMG ed eventuali loro forme associative per la progettazione ed attivazione di servizi professionali di supporto sociale nell'ambito della prevenzione del disagio individuale e/o familiare	Analisi congiunta delle problematiche al fine di strutturare una progettualità condivisa da sostenere con l'attivazione di servizi professionali di supporto sanitario e sociale.	Analisi congiunta delle problematiche al fine di strutturare una progettualità condivisa da sostenere con l'attivazione di servizi professionali di supporto sanitario e sociale.	Analisi congiunta delle problematiche al fine di strutturare una progettualità condivisa da sostenere con l'attivazione di servizi professionali di supporto sanitario e sociale.
Affrontare lo stato di diffusione di comportamenti di dipendenza. Rafforzare le azioni territoriali per il contrasto delle devianze ed i progetti di prevenzione.	Implementazione e sostegno di iniziative svolte dai diversi agenti sul territorio.	Implementazione e sostegno di iniziative svolte dai diversi agenti sul territorio.	Implementazione e sostegno di iniziative svolte dai diversi agenti sul territorio.

#### Servizi ospedalieri

Per quanto riguarda i servizi ospedalieri, andrà garantita la presenza dei servizi di base e andranno ancora percorse le migliori opportunità di insediamento di specialità di caratura più ampia, sia all'interno della riorganizzazione delle ULSS che sul piano regionale. Per quanto riguarda i servizi residenziali per minori ed anziani andranno mantenute le opportunità di servizi legati al territorio sia con riferimento alla vicinanza con le famiglie sia per le opportunità lavorative e quindi di reddito dei cittadini.

Tutte le azioni saranno concordate con le amministrazioni contermini, le forze politiche e con le diverse associazioni interessate al problema.

<b>Azioni</b>	<b>Centro di responsabilità</b>	<b>Missione</b>
Stretta collaborazione con i servizi socio-sanitari, con particolare riferimento alle attività aventi finanziamenti condivisi.	Servizi sociali, ULSS	M13- M12
Stretta collaborazione e confronto continuo con i MMG ed eventuali loro forme associative per la progettazione ed attivazione di servizi professionali di supporto sociale nell'ambito della prevenzione del disagio individuale e/o familiare.	Servizi Sociali, ULSS, forme associative dei MMG	M13

Affrontare lo stato di diffusione di comportamenti di dipendenza. Rafforzare le azioni territoriali per il contrasto delle devianze e i progetti di prevenzione.	Servizi Sociali, ULSS	M13
---	-----------------------	-----

**10- Servizi alla persona, volontariato e terzo settore: nessuno deve restare indietro**

<b>Indirizzo strategico</b>	<b>Obiettivo strategico</b>	<b>Azioni</b>
Sostenibilità sociale: Castelfranco città equa esolidale	Porre attenzione al processo di invecchiamento della popolazione sostenendo politiche di promozione del benessere della persona anziana, al fine di favorire l'invecchiamento nel proprio contesto di vita.	Garantire i servizi domiciliari in alternativa all'istituzionalizzazione con il mantenimento a domicilio degli anziani il più possibile, assicurando assistenza alla persona e sostegno ai familiari, dando priorità alle situazioni in cui la rete familiare è carente o assente. Sostenere e promuovere la cultura della domiciliarità potenziando azioni a favore dei care giver.
	Potenziare il servizio di assistenza domiciliare in alternativa all'istituzionalizzazione.	Coinvolgimento ed interscambio con Enti di volontariato e del Terzo Settore per aumentare l'efficacia degli interventi, posti in essere dal servizio sociale, al fine di elevare i livelli di cittadinanza attiva, di coesione e protezione sociale, favorendo altresì la partecipazione, l'inclusione ed il pieno sviluppo della persona.
	Sostenere le persone nello sviluppo di una vita dignitosa con un approccio non assistenzialista ma di stimolo e rafforzamento delle loro risorse e abilità in un'ottica di empowerment.	Presenza in carico della persona e/o del suo nucleo familiare con una prospettiva di analisi globale, tesa al recupero e al potenziamento di risorse e abilità, mantenendo come residuale il sostegno economico. Orientare sempre di più gli interventi direzionandoli all'empowerment della persona piuttosto che al mero sostegno economico, condividendo con le stesse il loro progetto di aiuto. Attivazione di percorsi di aiuto, di reinserimento lavorativo e di superamento delle fragilità personali anche con la collaborazione dei servizi socio sanitari dell'Ulss e del terzo settore.
	Sostenere i singoli ed i nuclei familiari con minori, disabili e anziani per garantire il più possibile la domiciliarità.	Potenziamento e sviluppo delle azioni a sostegno dei singoli e delle famiglie come alternativa all'istituzionalizzazione. Progettazione di percorsi tesi alla valorizzazione dell'autonomia e dell'autodeterminazione delle persone e delle famiglie.

	<p>Rafforzare il ruolo di coordinamento in qualità di capofila d'Ambito (ATS Ven 08).</p> <p>Promuovere obiettivi di innovazione sociale più rispondenti ai mutati bisogni della collettività.</p> <p>Dare attuazione ad un welfare di comunità e generativo.</p>	<p>Regia operativa delle attività relative alla programmazione nel territorio di riferimento, al fine di favorire l'integrazione istituzionale, gestionale e operativa delle politiche sociali, sanitarie, socio-sanitarie, del lavoro, dell'istruzione e della casa secondo una logica di rete e di presa in carico multidimensionale.</p>
	<p>Partecipazione in qualità di capofila e/o partner a linee di finanziamento in materia di inclusione, promozione sociale, prevenzione e formazione.</p>	<p>Progettazione attiva con intercettazione di bandi e partecipazione, quando possibile, con fondi propri, a favore di interventi a carattere locale o sovracomunale.</p>
	<p>Potenziare le azioni integrate con altri soggetti pubblici e privati al fine di concretizzare una lettura delle esigenze del territorio e conseguenti azioni efficaci.</p>	<p>Coinvolgimento dei servizi specialistici dell'Ulss, delle associazioni, degli ETS per azioni integrate rivolte in special modo alle scuole, a pre-adolescenti/adolescenti, a giovani adulti e i loro care giver.</p>
	<p>Mantenimento del servizio di asilo nido con la prospettiva di garantire il miglior servizio all'utenza.</p>	<p>Verifica ed attuazione delle migliori opportunità di gestione in base alla normativa in evoluzione e alle esigenze dell'utenza, in condivisione con il soggetto concessionario della gestione.</p>
	<p>Consolidare e sviluppare a tutti i livelli la cultura delle pari opportunità.</p>	<p>Stretta collaborazione e progettazione attiva con la commissione pari opportunità per promuovere la corretta crescita e sensibilità culturale, in particolare nel mondo giovanile, tramite comunicazione mirata, momenti di confronto, spettacoli, eventi dedicati.</p>
	<p>Attivazione di percorsi di cittadinanza attiva e di reinserimento socio-lavorativo per persone in situazioni di fragilità.</p>	<p>Avvio, gestione e monitoraggio Progetti Utili alla Collettività (PUC) per soggetti percettori di Reddito di Cittadinanza (RdC) ed evoluzione dello stesso in Assegno di Inclusione (ADI).</p> <p>Valutazione e realizzazione di progetti per inserimento e reinserimento lavorativo (tirocini, formazione, stage...) in collaborazione con soggetti istituzionali e di promozione sociale.</p>
	<p>Avvio, gestione e monitoraggio progetto "Ufficio di Prossimità"</p>	<p>Sviluppo Ufficio di Prossimità</p>

Azioni	Risultato atteso 2024	Risultato atteso 2025	Risultato atteso 2026
<p>Garantire i servizi domiciliari in alternativa all'istituzionalizzazione con il mantenimento a domicilio degli anziani il più possibile, assicurando assistenza alla persona e sostegno ai familiari, dando priorità alle situazioni in cui la rete familiare è carente o assente.</p> <p>Sostenere e promuovere la cultura della domiciliarità potenziando azioni a favore dei care giver.</p>	<p>Favorire il recupero fisico e psico-sociale delle persone poco autonome, per impedire la cronicizzazione delle situazioni di dipendenza e di isolamento sociale, permettendo ai cittadini più fragili di rimanere il più a lungo possibile nel proprio ambito familiare e sociale. Evitare, per quanto possibile, il ricorso a strutture residenziali.</p> <p>Promuovere la responsabilità della famiglia, senza sostituirsi ad essa. Coinvolgere le altre risorse del territorio per elevare la qualità della vita delle persone ed evitare il fenomeno dell'isolamento.</p> <p>Addivenire alla diversificazione delle prestazioni in coerenza con l'evoluzione dei bisogni dell'utenza.</p>	<p>Favorire il recupero fisico e psico-sociale delle persone poco autonome, per impedire la cronicizzazione delle situazioni di dipendenza e di isolamento sociale, permettendo ai cittadini più fragili di rimanere il più a lungo possibile nel proprio ambito familiare e sociale. Evitare, per quanto possibile, il ricorso a strutture residenziali.</p> <p>Promuovere la responsabilità della famiglia, senza sostituirsi ad essa. Coinvolgere le altre risorse del territorio per elevare la qualità della vita delle persone ed evitare il fenomeno dell'isolamento.</p> <p>Addivenire alla diversificazione delle prestazioni in coerenza con l'evoluzione dei bisogni dell'utenza.</p>	<p>Favorire il recupero fisico e psico-sociale delle persone poco autonome, per impedire la cronicizzazione delle situazioni di dipendenza e di isolamento sociale, permettendo ai cittadini più fragili di rimanere il più a lungo possibile nel proprio ambito familiare e sociale. Evitare, per quanto possibile, il ricorso a strutture residenziali.</p> <p>Promuovere la responsabilità della famiglia, senza sostituirsi ad essa. Coinvolgere le altre risorse del territorio per elevare la qualità della vita delle persone ed evitare il fenomeno dell'isolamento.</p> <p>Addivenire alla diversificazione delle prestazioni in coerenza con l'evoluzione dei bisogni dell'utenza.</p>
<p>Coinvolgimento ed interscambio con Enti di volontariato e del Terzo Settore per aumentare l'efficacia degli interventi posti in essere dal servizio sociale, al fine di elevare i livelli di cittadinanza attiva, di coesione e protezione sociale, favorendo altresì la partecipazione, l'inclusione ed il pieno sviluppo della persona.</p>	<p>Dialogo continuo con il Terzo Settore tramite tavoli tematici. Concreto sostegno a specifiche progettualità coerenti con la programmazione socio sanitaria in essere. Condivisione di modalità operative.</p>	<p>Dialogo continuo con il Terzo Settore tramite tavoli tematici. Concreto sostegno a specifiche progettualità coerenti con la programmazione socio sanitaria in essere. Condivisione di modalità operative.</p>	<p>Dialogo continuo con il Terzo Settore tramite tavoli tematici. Concreto sostegno a specifiche progettualità coerenti con la programmazione socio sanitaria in essere. Condivisione di modalità operative.</p>

<p>Presenza in carico della persona e/o del suo nucleo familiare con una prospettiva di analisi globale, tesa al recupero e al potenziamento di risorse e abilità, mantenendo come residuale il sostegno economico.</p> <p>Orientare sempre di più gli interventi direzionandoli all'empowerment della persona piuttosto che al mero sostegno economico, condividendo con le stesse il loro progetto di aiuto.</p>	<p>Passare da una logica di soddisfazione dei bisogni ad una di coinvolgimento della persona al fine di implementare le sue capacità di far fronte ai problemi.</p> <p>Progressiva diminuzione dell'erogazione di sostegni a fronte di una effettiva e concreta operatività delle risorse personali.</p>	<p>Passare da una logica di soddisfazione dei bisogni ad una di coinvolgimento della persona al fine di implementare le sue capacità di far fronte ai problemi.</p> <p>Progressiva diminuzione dell'erogazione di sostegni a fronte di una effettiva e concreta operatività delle risorse personali.</p>	<p>Passare da una logica di soddisfazione dei bisogni ad una di coinvolgimento della persona al fine di implementare le sue capacità di far fronte ai problemi.</p> <p>Progressiva diminuzione dell'erogazione di sostegni a fronte di una effettiva e concreta operatività delle risorse personali.</p>
<p>Potenziamento e sviluppo delle azioni a sostegno dei singoli e delle famiglie come alternativa all'istituzionalizzazione.</p> <p>Progettazione di percorsi tesi alla valorizzazione dell'autonomia e dell'autodeterminazione delle persone e delle famiglie.</p>	<p>Percorsi di autonomia lavorativa, abitativa e sociale.</p> <p>Progetti di educativa familiare domiciliare.</p> <p>Percorsi personalizzati di aiuto con i servizi sociali.</p>	<p>Percorsi di autonomia lavorativa, abitativa e sociale.</p> <p>Progetti di educativa familiare domiciliare.</p> <p>Percorsi personalizzati di aiuto con i servizi sociali.</p>	<p>Percorsi di autonomia lavorativa, abitativa e sociale.</p> <p>Progetti di educativa familiare domiciliare.</p> <p>Percorsi personalizzati di aiuto con i servizi sociali.</p>
<p>Regia operativa delle attività relative alla programmazione nel territorio di riferimento, al fine di favorire l'integrazione istituzionale, gestionale e operativa delle politiche sociali, sanitarie, socio-sanitarie, del lavoro, dell'istruzione e della casa secondo una logica di rete e di presa in carico multidimensionale.</p>	<p>Convergenza all'interno dell'Ambito Territoriale Sociale su modalità e procedure adottabili.</p> <p>Omogeneità di trattamento dell'utenza a livello di Ambito Territoriale Sociale, con particolare riferimento alle istruttorie relative all'erogazione di contributi economici.</p> <p>Condivisione ed attuazione delle progettualità e delle azioni previste dal PNRR – Missione 5.</p>	<p>Convergenza all'interno dell'Ambito Territoriale Sociale su modalità e procedure adottabili.</p> <p>Omogeneità di trattamento dell'utenza a livello di Ambito Territoriale Sociale, con particolare riferimento alle istruttorie relative all'erogazione di contributi economici.</p> <p>Attuazione delle progettualità e delle azioni previste dal PNRR – Missione 5.</p>	<p>Convergenza all'interno dell'Ambito Territoriale Sociale su modalità e procedure adottabili.</p> <p>Omogeneità di trattamento dell'utenza a livello di Ambito Territoriale Sociale, con particolare riferimento alle istruttorie relative all'erogazione di contributi economici.</p> <p>Attuazione delle progettualità e delle azioni previste dal PNRR – Missione 5.</p>

Progettazione attiva con intercettazione di bandi e partecipazione, quando possibile, con fondi propri, a favore di interventi a carattere locale o sovracomunale.	Utilizzo preferenziale di risorse altre per la realizzazione di linee progettuali coerenti con la programmazione in essere, per il tramite della presentazione di progetti ammessi a bando da enti terzi.	Utilizzo preferenziale di risorse altre per la realizzazione di linee progettuali coerenti con la programmazione in essere, per il tramite della presentazione di progetti ammessi a bando da enti terzi.	Utilizzo preferenziale di risorse altre per la realizzazione di linee progettuali coerenti con la programmazione in essere, per il tramite della presentazione di progetti ammessi a bando da enti terzi.
Coinvolgimento dei servizi specialistici dell'Ulss, delle associazioni, degli ETS per azioni integrate rivolte in special modo alle scuole, a pre-adolescenti/adolescenti, a giovani adulti e i loro caregiver.	Incontri, tavoli tematici, protocolli/accordi/convenzioni/parteneriati di rete da coordinare con tutti i soggetti interessati.	Incontri, tavoli tematici, protocolli/accordi/convenzioni/parteneriati di rete da coordinare con tutti i soggetti interessati.	Incontri, tavoli tematici, protocolli/accordi/convenzioni/parteneriati di rete da coordinare con tutti i soggetti interessati.
Verifica ed attuazione delle migliori opportunità di gestione in base alla normativa in evoluzione e alle esigenze dell'utenza, in condivisione con il soggetto concessionario della gestione.	Predisposizione nuova gara per la gestione dell'asilo nido.	Nuovo periodo di gestione. Consolidamento dei rapporti con il concessionario.	Nuovo periodo di gestione. Consolidamento dei rapporti con il concessionario.
Stretta collaborazione e progettazione attiva con la commissione pari opportunità per promuovere la corretta crescita e sensibilità culturale, in particolare nel mondo giovanile, tramite comunicazione mirata, momenti di confronto, spettacoli, eventi dedicati.	Attività di supporto e consulenza sui temi di competenza della commissione pari opportunità. Predisposizione, anche con il supporto del centro antiviolenza, di iniziative funzionali a favorire il sostegno alla donna nei diversi ambiti di vita: familiare, relazionale, lavorativa.	Attività di supporto e consulenza sui temi di competenza della commissione pari opportunità. Predisposizione, anche con il supporto del centro antiviolenza, di iniziative funzionali a favorire il sostegno alla donna nei diversi ambiti di vita: familiare, relazionale, lavorativa.	
Avvio, gestione e monitoraggio Progetti Utili alla Collettività (PUC) per soggetti percettori di Reddito di Cittadinanza (RdC) ed evoluzione dello stesso in Assegno di Inclusione	Attivazione, monitoraggio e gestione dei Progetti Utili alla Collettività caricati.	Attivazione, monitoraggio e gestione dei Progetti Utili alla Collettività caricati.	Attivazione, monitoraggio e gestione dei Progetti Utili alla Collettività caricati.



(ADI). Valutazione e realizzazione di progetti per inserimento e reinserimento lavorativo ( tirocini, formazione, stage...) in collaborazione con soggetti istituzionali e di promozione sociale.			
Sviluppo Ufficio di Prossimità	Consolidamento dell'Ufficio di Prossimità	Consolidamento dell'Ufficio di Prossimità	Consolidamento dell'Ufficio di Prossimità

<b>Azioni</b>	<b>Centro di responsabilità</b>	<b>Missione</b>
Mantenimento a domicilio degli anziani il più possibile, assicurando assistenza alla persona e sostegno ai familiari	Servizi sociali	M12
Coinvolgimento ed interscambio con Enti di volontariato per la qualificazione dei servizi svolti	Servizi sociali	M12
Verifica e sostegno delle nuove opportunità di azioni rivolte agli anziani poste in essere da Enti di volontariato.	Servizi sociali	M12
Verifica preliminare delle opportunità di accesso da parte degli assistiti dal Comune per erogazioni comunque attribuite e verifica delle dichiarazioni ISEE e degli altri presupposti per l'accesso ai benefici.	Servizi sociali	M12
Convergenza all'interno dell'Ambito Territoriale Sociale su modalità e procedure adottabili	Servizi sociali	M12
Progettazione condivisa con l'ULSS per la riduzione degli inserimenti in comunità per i minori. Attività di animazione, doposcuola per casi di fragilità di minori. Verifica costante di forme alternative di collocamento per disabili ed anziani.	Servizi sociali, UfficioScuola	M12
Progettazione attiva in caso di bandi regionali con partecipazione, quando possibile, con fondi propri, finalizzando l'intervento alla creazione di redditi. Azioni di orientamento al lavoro per i giovani	Servizi sociali	M12

Coinvolgimento ed interscambio con Enti di volontariato per la qualificazione dei servizi svolti	Servizi sociali, ULSS	M12
Rapporto continuativo con il concessionario del nido Comunale	Servizi sociali	M12
Stretta collaborazione e progettazione attiva con la commissione pari opportunità cogliendo elementi di promozione della corretta crescita culturale in particolare nel mondo giovanile.	Servizi sociali, Scuola, Cultura	M12
Predisposizione Progetti Utili alla Collettività e successiva attivazione; comunicazione con il Centro per l'Impiego, convocazione dei soggetti beneficiari di RDC e loro coinvolgimento attivo nei progetti attivati.	Risorse umane e Programmazione, Servizi sociali	M01
Sviluppo Ufficio di Prossimità	Ufficio IPA, Progetti e Bandi Europei, comunicazione, ricerca e sviluppo progetti e sinergie territoriali Statistica, controllo di Gestione, Anticorruzione, Trasparenza, Controlli interni	M01

#### 11- Scuola e servizi scolastici come momento fondamentale di crescita

Indirizzo strategico	Obiettivo strategico	Azioni
Formazione, cultura, educazione sportiva, risorse per la città	Garantire il diritto allo studio e i servizi ausiliari all'istruzione	Organizzazione del servizio di mensa scolastica
		Garanzia di un servizio di trasporto scolastico efficiente
		Garantire la sorveglianza davanti alle scuole e favorire tutte le azioni per l'accoglienza prescolastica
		Erogazione dei contributi per la scuola dell'obbligo (buono libri, ecc)
	Mantenimento di tutti i plessi di scuola primaria e secondaria presenti, degli Istituti superiori e del Conservatorio	Supporto alle scuole in termini di servizi e adeguamento strutture
		Azione sinergica con l'Ente provinciale per il reperimento di spazi e strutture per gli Istituti secondari.
		Assicurare la permanenza del Conservatorio stabilizzandone la sede.

	Promozione dell'esercizio della libertà educativa aumento delle disponibilità di scelta per le famiglie	Mantenimento dei rapporti convenzionali e dei finanziamenti con le scuole materne parrocchiali
	Programmazione di interventi formativi in collaborazione con famiglie e collaborazione delle associazioni culturali e del volontariato	Concorsi, progetti supportando le famiglie e loro associazioni in collaborazione con associazioni culturali, sportive e di volontariato.
		Favorire e supportare le associazioni dei genitori per la promozione di iniziative a favore degli alunni dei plessi di riferimento anche con la riqualificazione degli ambienti scolastici
	Promuovere l'orientamento scolastico e la collaborazione tra Istituti di ogni ordine e grado	Promuovere progetti comuni tra istituti superiori e istituti primari
	Garantire la sicurezza degli edifici scolastici	Prosecuzione delle manutenzioni ordinarie e straordinarie
		Avviare nuovi interventi di edilizia scolastica con i fondi PNRR
	Favorire il successo scolastico riconoscendo delle borse di studio agli alunni meritevoli	Erogazione di borse di studio ad alunni meritevoli delle scuole medie inferiori e superiori
	Promuovere la partecipazione attiva degli studenti alla vita delle istituzioni	Promuovere la partecipazione attiva degli studenti alla vita delle istituzioni progettando nuovi percorsi

<b>Azioni</b>	<b>Risultato atteso 2024</b>	<b>Risultato atteso 2025</b>	<b>Risultato atteso 2026</b>
Organizzazione del servizio di mensa scolastica	Riduzione delle emergenze, aumento dei controlli diretti e di laboratori specializzati. Costante confronto con l'Utenza per monitoraggio della qualità del servizio	Riduzione delle emergenze, aumento dei controlli diretti e di laboratori specializzati. Costante confronto con l'Utenza per monitoraggio della qualità del servizio	Riduzione delle emergenze, aumento dei controlli diretti e di laboratori specializzati. Costante confronto con l'Utenza per monitoraggio della qualità del servizio
Garanzia di un servizio di trasporto scolastico efficiente	Razionalizzazione del servizio (percorsi, tempi). Stabilizzazione delle convenzioni con	Razionalizzazione del servizio (percorsi, tempi). Stabilizzazione delle convenzioni	Razionalizzazione del servizio (percorsi, tempi). Stabilizzazione delle convenzioni

	associazioni di genitori.	con associazioni di genitori.	con associazioni di genitori.
Garantire la sorveglianza davanti alle scuole e favorire tutte le azioni per l'accoglienza prescolastica	Mantenimento del servizio "nonni vigili". Favorire la formazione di associazioni di genitori per il servizio di accoglienza pre e post scolastica.	Razionalizzazione servizio per una riduzione dei costi. Favorire la Formazione di associazioni di genitori per il servizio di accoglienza pre e post scolastica.	Razionalizzazione servizio per una riduzione dei costi. Favorire la formazione di associazioni di genitori per il servizio di accoglienza pre e post scolastica.
Erogazione dei contributi per la scuola dell'obbligo (buono libri, -ecc)	Erogare il 100% dei contributi alle famiglie richiedenti	Erogare il 100% dei contributi alle famiglie richiedenti	Erogare il 100% dei contributi alle famiglie richiedenti
Supporto alle scuole in termini di servizi e adeguamento strutture	Mantenimento dei plessi attivi nell'anno scolastico precedente	Verifica e riorganizzazione del sistema scolastico della scuola dell'obbligo	Verifica e riorganizzazione del sistema scolastico della scuola dell'obbligo
Azione sinergica con l'Ente provinciale per il reperimento di spazi e strutture per gli Istituti secondari.	Proseguire e rendere stabile la riorganizzazione degli Spazi scolastici in sinergia con la Provincia	Proseguire e rendere stabile la riorganizzazione degli Spazi scolastici in sinergia con la Provincia	Proseguire e rendere stabile la riorganizzazione degli spazi scolastici in sinergia con la Provincia
Assicurare la permanenza del Conservatorio stabilizzandone la sede.	Avvio dei lavori, per la sistemazione del compendio Ex Riccati e Chiostro dei serviti. Erogazione del contributo al Conservatorio per le attività culturali e per la promozione della musica.	Prosecuzione dei lavori, compatibilmente con i finanziamenti statali, per la sistemazione del compendio Ex Riccati e Chiostro dei serviti. Erogazione di un contributo al Conservatorio per le attività culturali e per la promozione della musica.	Sistemazione definitiva del Conservatorio. Erogazione di un contributo al Conservatorio per le attività culturali e per la promozione della musica.
Mantenimento dei rapporti convenzionali e dei finanziamenti con le scuole materne parrocchiali	Puntuale erogazione dei contributi assegnati e rilevazione delle iscrizioni.	Puntuale erogazione dei contributi assegnati e rilevazione delle iscrizioni.	Puntuale erogazione dei contributi assegnati e rilevazione delle iscrizioni.
Concorsi, progetti supportando le famiglie e loro associazioni in collaborazione con associazioni culturali, sportive e di volontariato.	Attuazione dei concorsi 25 aprile	Implementazione di almeno un altro concorso/progetto oltre a quelli già consolidati	Implementazione di almeno un altro concorso/progetto oltre a quelli già consolidati
Favorire progetti di	La partecipazione ad	Favore e supportare	Favore e supportare

associazioni dei genitori per la riqualificazione degli ambienti scolastici	almeno un nuovo progetto	nuovi progetti	nuovi progetti
Promuovere progetti comuni tra istituti superiori e istituti primari	Avvio di progetti con coinvolgimento di alcune scuole superiori. In particolare favorire progetti di Alternanza scuola-lavoro con inserimento di studenti, anche svantaggiati nella struttura comunale.	Implementazione di ulteriori progetti	Implementazione di ulteriori progetti
Erogazione di borse di studio ad alunni meritevoli delle scuole medie inferiori e superiori	Bando per l'assegnazione delle borse di studio ad alunni meritevoli delle scuole medie inferiori e superiori	Bando annuale per l'assegnazione delle borse di studio ad alunni meritevoli delle scuole medie inferiori e superiori	Bando annuale per l'assegnazione delle borse di studio ad alunni meritevoli delle scuole medie inferiori e superiori
Piano straordinario delle manutenzioni ordinarie e straordinarie	Avviare manutenzioni straordinarie agli edifici scolastici in tema di serramenti, coperture, ecc. per la sicurezza e risparmio energetico	Avviare manutenzioni straordinarie agli edifici scolastici in tema di serramenti, coperture, ecc. per la sicurezza e risparmio energetico	Avviare manutenzioni straordinarie agli edifici scolastici in tema di serramenti, coperture, ecc. per la sicurezza e risparmio energetico
Avviare nuovi interventi di edilizia scolastica	Sfruttare tutte le opportunità previste dalle norme statali e regionali per il finanziamento di interventi di edilizia scolastica e preparare un piano triennale di interventi.	Sfruttare tutte le opportunità previste dalle norme statali e regionali per il finanziamento di interventi di edilizia scolastica e realizzare quanto previsto dal piano di interventi.	Sfruttare tutte le opportunità previste dalle norme statali e regionali per il finanziamento di interventi di edilizia scolastica e realizzare quanto previsto dal piano di interventi.
Promuovere la partecipazione attiva degli studenti alla vita delle istituzioni	Progettazione di percorsi di Costituzione e Cittadinanza in collaborazione con gli Istituti scolastici	Monitoraggio iniziative attuate	Monitoraggio iniziative attuate

<b>Azioni</b>	<b>Centro di responsabilità</b>	<b>Missione</b>
Mantenimento del servizio di mensa scolastica	Ufficio scuola	M04
Garanzia di un servizio di trasporto scolastico efficiente	Ufficio scuola	M04
Garantire la sorveglianza davanti alle scuole e accoglienza pre-scolastica	Ufficio scuola	M04
Erogazione dei contributi per la scuola dell'obbligo (buono libri, ecc)	Ufficio scuola	M04

Supporto alle scuole in termini di servizi e adeguamento strutture	Ufficio scuola	M04
Azione sinergica con l'Ente provinciale per il reperimento di spazi e strutture per gli Istituti secondari.	Ufficio scuola	M04
Assicurare la permanenza del Conservatorio stabilizzandone la sede.	Ufficio scuola – Ufficio opere pubbliche	M04-M11
Mantenimento dei rapporti convenzionali e dei finanziamenti con le scuole materne parrocchiali e con IPAB Umberto I	Ufficio scuola	M04
Concorsi, progetti supportando le famiglie e loro associazioni in collaborazione con associazioni culturali, sportive e di volontariato.	Ufficio scuola	M04
Favorire progetti di associazioni dei genitori per la riqualificazione degli ambienti scolastici	Ufficio scuola	M04
Promuovere progetti comuni tra istituti superiori e istituti primari	Ufficio scuola	M04
Prosecuzione delle manutenzioni ordinarie e straordinarie	Lavori pubblici	M01
Avviare nuovi interventi di edilizia scolastica con fondi PNRR	Opere pubbliche	M01
Valutare nuove iniziative	Ufficio scuola Ufficio affari generali	M04M01

## 12-Cultura: fondamento di una Comunità

Indirizzo strategico	Obiettivo strategico	Azioni
Formazione, cultura, educazione sportiva:risorse per il futuro della Comunità	Garantire l'accesso ai luoghi della cultura ai cittadini ed alle scolaresche per mantenere una crescita armonica della società nella condivisione e nel recupero dei principi alla base dell'organizzazione civile	Mantenimento del servizio di biblioteca di pubblica lettura (adulti) nell'orario consolidato
		Mantenimento del servizio di sale per studio con accesso internet ed estensione dell'attuale orario
		Mantenimento ed ampliamento del servizio di biblioteca ragazzi. Collegamento con le strutture scolastiche dell'infanzia e primaria
		Garanzia di accesso all'archivio storico comunale potenziamento della disponibilità di visione digitalizzata ai beni archivistici e acquisizione di nuovi spazi per archivio storico
		Organizzazione di incontri e manifestazioni di invito alla lettura ed animazione culturale

		Mantenimento del servizio di museo e prosecuzione dei servizi di catalogazione delle collezioni museali.
		Attività museali anche in collaborazione con gli Istituti scolastici. Valorizzazione collezioni civiche Azioni discambio con altri Musei
		Organizzazione di incontri e conversazioni su temi dell'arte e della storia, con particolare riguardo al panorama cittadino
		Mantenimento quale contenitore spettacolare del Teatro Accademico per attività di soggetti terzi garantendo le specifiche di agibilità di P.S.
		Produzione di rassegne di prosa e musica con organismi qualificati.
		Realizzazione di manifestazioni spettacolari presso il Teatro e altri luoghi cittadini prodotte anche da soggetti terzi
		Rassegne d'arte della Galleria del Teatro Accademico ad invito o in ospitalità a pagamento
		Valorizzazione delle manifestazioni storiche di interesse locale al fine della diffusione della conoscenza delle tradizioni
		Valorizzazione del patrimonio linguistico e culturale Veneto
		Valorizzazione del patrimonio storico, artistico ed enogastronomico locale e regionale

<b>Azioni</b>	<b>Risultato atteso 2024</b>	<b>Risultato atteso 2025</b>	<b>Risultato atteso 2026</b>
Mantenimento del servizio di biblioteca di pubblica lettura (adulti) nell'orario consolidato Mantenimento del servizio di sale per studio con accesso internet ed estensione dell'attuale orario	Consolidamento dei servizi di accesso da rete esterna per consultazione (e book) e prestito del patrimonio librario). Consolidamento dei servizi di autoprestito. Consolidamento della biblioteca quale luogo di socialità culturale ed aggregazione	Consolidamento dei servizi di accesso da rete esterna per consultazione (e book) e prestito del patrimonio librario). Consolidamento dei servizi di autoprestito. Consolidamento della biblioteca quale luogo di socialità culturale ed aggregazione (rassegne, incontri,	Consolidamento dei servizi di accesso da rete esterna per consultazione (e book) e prestito del patrimonio librario). Consolidamento dei servizi di autoprestito. Consolidamento della biblioteca quale luogo di socialità culturale ed aggregazione

	(rassegne, incontri, attività) Estensione dell'orario di apertura delle sale per studio	attività) Ampliamento orario apertura sale studio	(rassegne, incontri, attività)
Mantenimento ed ampliamento del servizio di biblioteca ragazzi collegamento con le strutture scolastiche della prima infanzia e primaria	Prosecazione delle attività di potenziamento già previste nell'anno precedente. Mantenimento e potenziamento dei rapporti con le scuole.	Prosecazione delle attività di potenziamento già previste nell'anno precedente. Mantenimento e potenziamento dei rapporti con le scuole.	Prosecazione delle attività di potenziamento già previste nell'anno precedente. Mantenimento e potenziamento dei rapporti con le scuole.
Garanzia di accesso all'archivio storico comunale potenziamento della disponibilità di visione digitalizzata ai beni archivistici e acquisizione e di nuovi spazi per archivio storico	Conservazione del patrimonio archivistico e allocazione temporanea dello stesso Accesso ai ricercatori e storici per archivio storico. Valutare l'acquisizione di beni mobili e immobili di valenza storica, artistica e culturale, in funzione delle necessità trasversali di tutti gli Uffici dell'Ente, esercitando eventualmente anche il diritto di prelazione	Acquisizione e gestione diretta del portale archivio storico del Comune di Castelfranco Veneto per messa a disposizione on line di materiali digitalizzati ed inventari  Fruizione dei beni e degli spazi reperiti	Gestione diretta del portale archivio storico del Comune di Castelfranco Veneto per messa a disposizione on line di materiali digitalizzati ed inventari.  Accesso ai ricercatori storici per archivio storico  Fruizione dei beni e degli spazi reperiti



<p>Organizzazione di incontri e manifestazioni di invito alla lettura ed animazione culturale</p>	<p>Partecipazione agli appuntamenti di settore di invito alla lettura, visite guidate per le scuole. Incontri periodici con l'autore. Adesione alle manifestazioni: "Il Maggio dei libri" - in collaborazione con il polo bibliotecario – Maratona di lettura "Il Veneto legge" Festival del Paesaggio - in collaborazione con OMNE- . Incontri e animazione culturale per ragazzi.</p> <p>Patrocinio e sostegno al premio letterario "Giorgione" Patrocinio del premio per studenti "Giorgio Lago Junior" in collaborazione con associazione "Giorgio Lago" e collaborazione in attività rivolte ai giovani nell'ambito del giornalismo.</p> <p>Sostegno al premio letterario il Rotary racconta, in memoria di Franco Rebellato</p>	<p>Consolidamento delle attività programmate negli anni precedenti. Programmazione di eventi di animazione culturale in biblioteca. Aumento della partecipazione dell'associazionismo culturale nelle manifestazioni della biblioteca</p>	<p>Consolidamento delle attività programmate negli anni precedenti. Programmazione di eventi di animazione culturale in biblioteca. Aumento della partecipazione dell'associazionismo culturale nelle manifestazioni della biblioteca</p>
<p>Mantenimento del servizio di museo e prosecuzione dei servizi di catalogazione delle collezioni museali.</p>	<p>Razionalizzazione e valutazione del servizio di apertura del Museo. Valorizzazione della torre Civica e dello Studiolo di Vicolo dei Vetri mediante aperture e visite guidate Coinvolgimento di associazioni culturali per le attività. Valorizzazione del</p>	<p>Razionalizzazione e valutazione del servizio di apertura del Museo. Valorizzazione della torre Civica e dello Studiolo di Vicolo dei Vetri mediante aperture e visite guidate  Coinvolgimento di associazioni culturali per le attività.</p>	<p>Razionalizzazione e valutazione del servizio di apertura del Museo. Valorizzazione della torre Civica e dello Studiolo di Vicolo dei Vetri mediante aperture e visite guidate  Coinvolgimento di associazioni culturali per le attività.</p>

	patrimonio con iniziative mirate di studio e promozione	Valorizzazione del patrimonio con iniziative mirate di studio e promozione	Valorizzazione del patrimonio con iniziative mirate di studio e promozione
Attività museali anche in collaborazione con gli Istituti scolastici. Valorizzazione collezioni civiche Azioni di scambio con altri Musei	<p>Prosecuzione azioni relative all'accordo/convenzione Case di artista con Regione Veneto- Fondazione Canova – Casa Tiziano di Pieve di Cadore.</p> <p>Esibire, documentare, recuperare il patrimonio delle civiche collezioni.</p> <p>Avvio azioni per la valorizzazione, la promozione e lo studio del Giorgione e delle sue opere e della tradizione giorgionesca nella cultura europea</p>	<p>Realizzazione di esposizioni a carattere storico evocativo e di valorizzazione delle civiche collezioni, nonché di mostre di scambio di circuiti allargati.</p> <p>Azioni per la valorizzazione, la promozione e lo studio della figura di Francesco Maria Preti e delle sue opere e della tradizione pretiana nella cultura italiana e veneta</p> <p>Consolidamento azioni per la valorizzazione, la promozione e lo studio del Giorgione e delle sue opere e della tradizione giorgionesca nella cultura europea</p>	<p>Realizzazione di esposizioni a carattere storico evocativo e di valorizzazione delle civiche collezioni, nonché di mostre di scambio di circuiti allargati.</p>
Organizzazione di incontri e conversazioni su temi dell'arte e della storia, con particolare riguardo al panorama cittadino	<p>Ospitalità, sostegno e promozione di interventi dell'associazionismo culturale</p> <p>Organizzazione di momenti di approfondimento per la conoscenza della storia, dell'arte e della cultura del territorio e non solo</p>	<p>Ospitalità, sostegno e promozione di interventi dell'associazionismo culturale</p> <p>Organizzazione di momenti di approfondimento per la conoscenza della storia, dell'arte e della cultura del territorio e non solo</p>	<p>Ospitalità, sostegno e promozione di interventi dell'associazionismo culturale</p> <p>Organizzazione di momenti di approfondimento per la conoscenza della storia, dell'arte e della cultura del territorio e non solo</p>
Mantenimento quale contenitore spettacolare del Teatro Accademico per attività di soggetti terzi garantendo le	Garanzia della corretta gestione con personale qualificato proprio ed in appalto.	Garanzia della corretta gestione con personale qualificato proprio ed in	Garanzia della corretta gestione con personale qualificato proprio ed in appalto. Coordinamento

specifiche di agibilità di P.S.	Coordinamento antincendio. Disponibilità per almeno 200 giorni all'anno. Promozione al pubblico delle attività	appalto. Coordinamento antincendio. Disponibilità per almeno 200 giorni all'anno. Promozione al pubblico delle attività	antincendio. Disponibilità per almeno 200 giorni all'anno. Promozione al pubblico delle attività.
Produzione di rassegne di prosa e musica con organismi qualificati	Conclusione della precedente stagione di prosa e di teatro ragazzi e avvio delle nuove stagioni. Ospitalità alla stagione di musica del Conservatorio	Conclusione della precedente stagione di prosa e di teatro ragazzi e avvio delle nuove stagioni. Ospitalità alla stagione di musica del Conservatorio	Conclusione della precedente stagione di prosa e di teatro ragazzi e avvio delle nuove stagioni. Ospitalità alla stagione di musica del Conservatorio
Realizzazione di manifestazioni spettacolari presso il Teatro e altri luoghi cittadini prodotte anche da soggetti terzi	Programmazione annuale delle manifestazioni teatrali. Programmazione della stagione di spettacoli nel corso dell'anno	Programmazione annuale delle manifestazioni teatrali. Programmazione della stagione di spettacoli nel corso dell'anno.	Programmazione annuale delle manifestazioni teatrali. Programmazione della stagione di spettacoli nel corso dell'anno.
Rassegne d'arte della Galleria del Teatro Accademico ad invito o in ospitalità a pagamento	Produzione/ ospitalità di rassegne pittura/scultura/fotografia/digitale e disponibilità per almeno 200 giorni all'anno. Promozione al pubblico delle attività.	Produzione/ospitalità di rassegne pittura/scultura/fotografia/digitale e disponibilità per almeno 200 giorni all'anno. Promozione al pubblico delle attività.	Produzione/ospitalità di rassegne pittura/scultura/fotografia/digitale e disponibilità per almeno 200 giorni all'anno. Promozione al pubblico delle attività.
Valorizzazione delle manifestazioni storiche di interesse locale al fine della diffusione della conoscenza delle tradizioni	Marzo per la Donna - Rievocazioni storiche per la conoscenza delle tradizioni locali. Sinergia con l'associazione Palio per la realizzazione di eventi per la valorizzazione e la promozione della storia cittadina	Marzo per la Donna - Rievocazioni storiche per la conoscenza delle tradizioni locali. Sinergia con l'associazione Palio per la realizzazione di eventi per la valorizzazione e la promozione della storia cittadina	Marzo per la Donna - Rievocazioni storiche per la conoscenza delle tradizioni locali. Sinergia con l'associazione Palio per la realizzazione di eventi per la valorizzazione e la promozione della storia cittadina

Valorizzazione del patrimonio linguistico e culturale Veneto	Organizzazione in collaborazione con la biblioteca di una apposita sezione per la cultura, lingua, storia del popolo Veneto. Svolgimento di incontri o attività finalizzati a promuovere la cultura locale e le sue espressioni artistiche nel teatro, musica e poesia.	Organizzazione in collaborazione con la biblioteca di una apposita sezione per la cultura, lingua, storia del popolo Veneto. Svolgimento di incontri o attività finalizzati a promuovere la cultura locale e le sue espressioni artistiche nel teatro, musica e poesia.	Organizzazione in collaborazione con la biblioteca di una apposita sezione per la cultura, lingua, storia del Popolo Veneto Svolgimento di incontri o attività finalizzati a promuovere la cultura locale e le sue espressioni artistiche nel teatro, musica e poesia.
Valorizzazione del patrimonio storico, artistico ed enogastronomico locale e regionale	Premi annuali per tesi di laurea e borse di studio per studi che riguardano la storia, la cultura e il patrimonio artistico (Borsa studio Cargnello). Valorizzazione dei prodotti tipici locali e veneti con particolare riguardo alla organizzazione della annuale festa del radicchio variegato di Castelfranco Veneto in collaborazione con associazioni e consorzi	Premi annuali per tesi di laurea e borse di studio per studi che riguardano la storia, la cultura e il patrimonio artistico (Borsa studio Cargnello). Valorizzazione dei prodotti tipici locali e veneti con particolare riguardo alla organizzazione della annuale festa del radicchio variegato di Castelfranco Veneto in collaborazione con associazioni e consorzi Partecipazione al concorso "Capitale veneta della Cultura"	Premi annuali per tesi di laurea e borse di studio per studi che riguardano la storia, la cultura e il patrimonio artistico (Borsa studio Cargnello). Valorizzazione dei prodotti tipici locali e veneti con particolare riguardo alla organizzazione della annuale festa del radicchio variegato di Castelfranco Veneto in collaborazione con associazioni e consorzi

<b>Azioni</b>	<b>Centro di responsabilità</b>	<b>Missione</b>
Mantenimento del servizio di biblioteca di pubblica lettura (adulti) nell'orario consolidato Servizio di sale per studio con accesso internet	Biblioteca, CED, Economato	M05-M01
Mantenimento ed ampliamento del servizio di biblioteca ragazzi. Collegamento con le strutture scolastiche della prima infanzia e primaria	Biblioteca, Ufficio scuola	M05
Garanzia di accesso all'archivio storico comunale potenziamento della disponibilità di visione digitalizzata ai beni archivistici e acquisizione di nuovi spazi per	Biblioteca, CED, Museo, Lavori Pubblici	M05

archivio storico		
Organizzazione di incontri e manifestazioni di invito alla lettura ed animazione culturale	Museo	M05
Mantenimento del servizio di museo e prosecuzione dei servizi di catalogazione delle collezioni museali.	Museo	M05
Attività museali anche in collaborazione con gli Istituti scolastici. Valorizzazione collezioni civiche Azioni discambio con altri Musei	Museo, Biblioteca	M05
Organizzazione di incontri e conversazioni su temi dell'arte e della storia, con particolare riguardo al panorama cittadino	Museo, Biblioteca, uff. Cultura, Teatro e Turismo	M05
Mantenimento quale contenitore spettacolare del Teatro Accademico per attività di soggetti terzi garantendo le specifiche di agibilità di P.S.	uff. Cultura, Teatro e Turismo	M05
Produzione di rassegne di prosa e musica con organismi qualificati.	uff. Cultura, Teatro e Turismo	M05
Realizzazione di manifestazioni spettacolari presso il Teatro e altri luoghi cittadini prodotte anche da soggetti terzi	uff. Cultura, Teatro e Turismo	M05
Rassegne d'arte della Galleria del Teatro Accademico ad invito o in ospitalità a pagamento	uff. Cultura, Teatro e Turismo	M05
Valorizzazione delle manifestazioni storiche di interesse locale al fine della diffusione della conoscenza delle tradizioni	uff. Cultura, Teatro e Turismo	
Valorizzazione del patrimonio linguistico e culturale Veneto	Museo, Biblioteca, uff. Cultura, Teatro e Turismo	M05
Valorizzazione del patrimonio storico, artistico ed enogastronomico locale e regionale	uff. Cultura, Teatro e Turismo	M05

### 13- Sport e tempo libero

Indirizzo strategico	Obiettivo strategico	Azioni
Formazione, cultura, educazione sportiva: risorse per il futuro della Comunità	Garantire l'accesso alle palestre cittadine (Comunali e provinciali) alle Società Sportive e promuovere l'esercizio dello sport garantendo spazi ad enti ed associazioni di diversa natura	Mantenimento delle palestre ora in uso Garantire la qualità del servizio e il miglior uso degli spazi
	Garantire l'uso degli impianti sportivi frazionati per le Società Sportive	Riordino concessioni e interventi di manutenzione

	Organizzare manifestazioni sportive a carattere locale e nazionale	Promuovere e sostenere le manifestazioni in collaborazione con associazioni di promozione turistica e sportive.
	Interventi di educazione motoria per giovani	Partecipazione a progetti per la promozione dello sport per i giovani
	Interventi per favorire l'attività fisica e motoria negli anziani	Progetti in collaborazione con associazioni per lo sviluppo di progetti per il benessere fisico nella terza età
	Qualificazione degli impianti sportivi di Via Redipuglia	Progressiva riqualificazione dell'area sviluppo del progetto

<b>Azioni</b>	<b>Risultato atteso 2024</b>	<b>Risultato atteso 2025</b>	<b>Risultato atteso 2026</b>
Mantenimento delle palestre ora in uso	Razionalizzazione dei servizi saturando gli spazi disponibili nel miglior rapporto uso/disponibilità di almeno 80%. Concentrazione degli usi serali e pomeridiani	Rapporto uso/disponibilità almeno 80%	Rapporto uso/disponibilità almeno 80%
Garantire la qualità del servizio e il miglior uso degli spazi	Incentivi tariffari per favorire la massima diffusione della pratica sportiva. Controlli periodici pomeridiani nelle palestre	Controlli periodici pomeridiani nelle palestre	Controlli periodici pomeridiani nelle palestre
Riordino concessioni e interventi di manutenzione	Analisi delle convenzioni con le società sportive per la gestione degli impianti e degli interventi di manutenzione conseguenti	Revisione delle convenzioni con le società sportive per la gestione degli impianti Programmazione e interventi di priorità su manutenzione straordinaria degli impianti	Revisione delle convenzioni con le società sportive per la gestione degli impianti Programmazione e interventi di priorità su manutenzione straordinaria degli impianti

Promuovere e sostenere le manifestazioni in collaborazione con associazioni di promozione motoria sportiva.	Attuazione della Festa dello Sport. Programmare una manifestazione a carattere nazionale e un paio a carattere locale	Attuazione della Festa dello Sport. Programmare una manifestazione a carattere nazionale e un paio a carattere locale	Attuazione della Festa dello Sport. Programmare una manifestazione a carattere nazionale e un paio a carattere locale
Partecipazione a progetti per la promozione dello sport per i giovani	Attuazione del progetto Sport nelle scuole. Sviluppo di progetti con le associazioni sportive e/o in collaborazione con il Coni/Scuole .	Attuazione del progetto Sport nelle scuole. Sviluppo di progetti con le associazioni sportive e/o in collaborazione con il Coni/Scuole .	Attuazione del progetto Sport nelle scuole. Sviluppo di progetti con le associazioni sportive e/o in collaborazione con il Coni/Scuole .
Progetti in collaborazione con associazioni per lo sviluppo di progetti per il benessere fisico nell'età	Agevolazioni e incentivi ad associazioni che promuovono attività di benessere fisico negli anziani. Programmazione/sostegno di attività per il benessere fisico nella terza età	Agevolazioni e incentivi ad associazioni che promuovono attività di benessere fisico negli anziani. Programmazione/sostegno di attività per il benessere fisico nella terza età	Agevolazioni e incentivi ad associazioni che promuovono attività di benessere fisico negli anziani. Programmazione/sostegno di attività per il benessere fisico nella terza età
Riqualificazione dell'area di Via Redipuglia e sviluppo del progetto	Programmazione interventi di riqualificazione dell'area sportiva di via Redipuglia	Avvio interventi di riqualificazione dell'area sportiva di via Redipuglia	Consolidamento interventi di riqualificazione dell'area sportiva di via Redipuglia

<b>Azioni</b>	<b>Centro di responsabilità</b>	<b>Missione</b>
Mantenimento delle palestre ora in uso	Ufficio sport	M06
Garantire la qualità del servizio e il miglior uso degli spazi	Ufficio sport	M06
Revisione delle convenzioni con le società sportive per la gestione degli impianti e interventi di manutenzione conseguenti.	Ufficio sport e lavori pubblici	M06 - M011
Riordino concessioni e interventi di manutenzione	Ufficio sport e lavori pubblici	M06 - M011
Promuovere e sostenere le manifestazioni in collaborazione con associazioni di promozione motoria e sportiva.	Ufficio sport	M06
Partecipazione a progetti per la promozione dello sport per i giovani	Ufficio sport	M06
Progetti in collaborazione con associazioni per lo sviluppo di progetti per il benessere fisico nella terza età	Ufficio sport	M06
Riqualificazione dell'area di Via Redipuglia e sviluppo del progetto, con valutazione degli	Ufficio sport e lavori pubblici	M06 - M011

interventi possibili compatibilmente con le risorse finanziarie		
---	--	--

#### 14- Immigrazione, sicurezza e giustizia

Indirizzo strategico	Obiettivo strategico	Azioni
Il Comune: una organizzazione al servizio dei cittadini e delle imprese	Garantire una accoglienza nell'ambito di una immigrazione controllata	Monitoraggio costante dell'immigrazione per evitare che si creino isole di degrado
		Creazione di opportunità di integrazione sociale stabilizzazione delle persone e delle famiglie nel rispetto delle regole comuni
	Garantire sicurezza e ordine pubblico per tutti i cittadini	Sicurezza stradale come priorità per tutti i cittadini
		Sicurezza in tutti i luoghi pubblici con sistemi di video sorveglianza e pattuglie mirate.
		Adeguamento regolamenti di polizia urbana
		Monitoraggio situazioni di potenziale pericolo per l'ordine pubblico in collaborazione con altre forze di polizia.

Azioni	Risultato atteso 2024	Risultato atteso 2025	Risultato atteso 2026
Monitoraggio costante dell'immigrazione per evitare che si creino isole di degrado	Verifica dei controlli e del monitoraggio	Verifica dei controlli e del monitoraggio	Verifica dei controlli e del monitoraggio
Creazione di opportunità di integrazione sociale stabilizzazione delle persone e delle famiglie nel rispetto delle regole comuni	Assegnazione di residenza pubblica, nei limiti delle disponibilità mantenimento dei servizi sociali per garantire l'accesso alle opportunità di aiuto pubblico	Assegnazione di residenza pubblica, nei limiti delle disponibilità mantenimento dei servizi sociali per garantire l'accesso alle opportunità di aiuto pubblico	Assegnazione di residenza pubblica, nei limiti delle disponibilità mantenimento dei servizi sociali per garantire l'accesso alle opportunità di aiuto pubblico



Sicurezza stradale come priorità per tutti i Cittadini: attivazione periodica di postazioni mobili di controllo della velocità, lungo gli assi viari a maggior criticità	Mantenimento di strumenti di controllo ai semafori installati nei due incroci pericolosi Sviluppo di azioni comuni con associazioni e enti per la promozione alla sicurezza stradale	Mantenimento di strumenti di controllo ai semafori installati nei due incroci pericolosi Sviluppo di azioni comuni con associazioni e enti per la promozione alla sicurezza stradale	Prosecuzione del controllo automatico ai semafori in almenodue incroci pericolosi Sviluppo di azioni comuni con associazioni e enti per la promozione alla sicurezza stradale
Sicurezza in tutti i luoghi pubblici con sistemi di video sorveglianza e pattuglie mirate	Pattuglie serali attive della Polizia Locale nel periodo estivo. Revisione e potenziamento del sistema di videosorveglianza cittadino	Pattuglie serali attive della Polizia Locale nel periodo estivo. Mantenimento del sistema di videosorveglianza cittadino	Pattuglie serali attive della Polizia Locale nel periodo estivo. Mantenimento del sistema di videosorveglianza cittadino
Adeguamento regolamenti di polizia urbana	Aggiornamento del regolamento di polizia urbana	Aggiornamento del regolamento di polizia urbana	Aggiornamento del regolamento polizia urbana
Monitoraggio situazioni di potenziale pericolo per l'ordine pubblico in collaborazione con le forze di pubblica sicurezza	Incontri periodici (trimestrali) e conferenze di servizi con i servizi sociali e le forze di Polizia Locale, Carabinieri, Polizia di Stato, Guardia di Finanza, Polizia Ferroviaria.	Incontri periodici (trimestrali) e conferenze di servizi con i servizi sociali e le forze di Polizia Locale, Carabinieri, Polizia di Stato, Guardia di Finanza, Polizia Ferroviaria.	Incontri periodici (trimestrali) e conferenze di servizi con i servizi sociali e le forze di Polizia Locale, Carabinieri, Polizia di Stato, Guardia di Finanza, Polizia Ferroviaria.

<b>Azioni</b>	<b>Centro di responsabilità</b>	<b>Missione</b>
Monitoraggio costante dell'immigrazione per evitare che si creino isole di degrado	Servizi sociali e serviziocasa	M03
Creazione di opportunità di integrazione sociale stabilizzazione delle persone e delle famiglie nel rispetto delle regole comuni	Servizi sociali e serviziocasa	M12
Sicurezza stradale come priorità per tutti i cittadini	Servizi di Polizia Locale	M03
Sicurezza in tutti i luoghi pubblici con sistemi di videosorveglianza	Servizi di Polizia Locale	M03
Adeguamento regolamenti di polizia urbana	Servizi di Polizia Locale	M07
Monitoraggio situazioni di potenziale pericolo per l'ordine pubblico in collaborazione con altre forze di polizia	Servizi di Polizia Locale	M02

### 15-Manutenzione e decoro del territorio

<b>Indirizzo strategico</b>	<b>Obiettivo strategico</b>	<b>Azioni</b>
Territorio e ambiente: una città sostenibile e di qualità	Manutenzioni: garantire il mantenimento in stato di usabilità dei fabbricati e degli impianti	Mantenimento in stato di usabilità e adeguamento, ove necessario, alle normative di sicurezza dei fabbricati
		Custodia e manutenzione dell'arredo scolastico, di ufficio e quello di dotazione nei vari edifici di proprietà comunale
		Custodia e mantenimento in buono stato di usabilità dei materiali e delle attrezzature necessari allo svolgimento delle tornate elettorali quando previsto
		Coordinamento attività in materia di sicurezza nei luoghi di lavoro
	Realizzazione nuova sede Conservatorio di Musica "Steffani"	Collaborazione con il Conservatorio di Musica "Steffani" nella realizzazione della nuova sede

<b>Azioni</b>	<b>Risultato atteso 2024</b>	<b>Risultato atteso 2025</b>	<b>Risultato atteso 2026</b>
Mantenimento in stato di usabilità e adeguamento, ove necessario, alle normative di sicurezza dei fabbricati	Provvedere alla manutenzione dei beni patrimoniali e mobili, sulla base della programmazione degli interventi e delle necessità, compatibilmente con le risorse finanziarie assegnate, dando priorità alle situazioni di rischio (vedi elenco annuale dei lavori e il triennale delle opere pubbliche)	Provvedere alla manutenzione dei beni patrimoniali e mobili, sulla base della programmazione degli interventi e delle necessità, compatibilmente con le risorse finanziarie assegnate, dando priorità alle situazioni di rischio (vedi elenco annuale dei lavori e il triennale delle opere pubbliche)	Provvedere alla manutenzione dei beni patrimoniali e mobili, sulla base della programmazione degli interventi e delle necessità, compatibilmente con le risorse finanziarie assegnate, dando priorità alle situazioni di rischio (vedi elenco annuale dei lavori e il triennale delle opere pubbliche)
Custodia e manutenzione dell'arredo scolastico, di ufficio e quello di dotazione nei vari edifici di proprietà comunale	Rispondere alle necessità e bisogni compatibilmente con le risorse e i beni disponibili	Rispondere alle necessità e bisogni compatibilmente con le risorse e i beni disponibili	Rispondere alle necessità e bisogni compatibilmente con le risorse e i beni disponibili

Custodia e mantenimento in buono stato di usabilità dei materiali e delle attrezzature necessari allo svolgimento delle tornate elettorali quando previsto	Revisione periodica del materiale e installazione dei tabelloni per la pubblicità anche ricorrendo a una ditta esterna. Allestimento seggi nei tempi richiesti dalla Normativa.	Revisione periodica del materiale e installazione dei tabelloni per la pubblicità anche ricorrendo a una ditta esterna. Allestimento seggi nei tempi richiesti dalla Normativa.	Revisione periodica del materiale e installazione dei tabelloni per la pubblicità anche ricorrendo a una ditta esterna. Allestimento seggi nei tempi richiesti dalla Normativa.
Coordinamento attività in materia di sicurezza nei luoghi di lavoro	Programmazione ed attuazione degli adempimenti di cui il Dlgs 81/2008 con supporto del RSPP incaricato.	Programmazione ed attuazione degli adempimenti di cui il Dlgs 81/2008 con supporto del RSPP incaricato.	Programmazione ed attuazione degli adempimenti di cui il Dlgs 81/2008 con supporto del RSPP incaricato.
Collaborazione con il Conservatorio di Musica “Steffani” nella realizzazione della nuova sede	Collaborazione con il Conservatorio di Musica “Steffani” nella realizzazione della nuova sede	Collaborazione con il Conservatorio di Musica “Steffani” nella realizzazione della nuova sede	Collaborazione con il Conservatorio di Musica “Steffani” nella realizzazione della nuova sede

Azioni	Centro di responsabilità	Missione
Mantenimento in stato di usabilità e adeguamento,ove necessario, alle normative di sicurezza dei fabbricati	Manutenzione fabbricati e impianti	Varie Missioni in riferimento al settore dove si attuano le manutenzioni
Custodia e manutenzione dell'arredo scolastico, di ufficio e quello di dotazione nei vari edifici di proprietà comunale	Manutenzione fabbricati e impianti	
Custodia e mantenimento in buono stato di usabilità dei materiali e delle attrezzature necessari allo svolgimento delle tornate elettorali quando previsto	Manutenzione fabbricati e impianti	
Coordinamento attività in materia di sicurezza nei luoghi di lavoro	Manutenzione fabbricati e impianti	
Collaborazione con il Conservatorio di Musica “Steffani” nella realizzazione della nuova sede	Opere Pubbliche	

## 16-Pianificazione del territorio

Indirizzo strategico	Obiettivo strategico	Azioni
Territorio e ambiente: una città sostenibile e di qualità	Favorire la chiarezza dei rapporti tra P.A. e cittadini, adeguando gli strumenti urbanistici e puntuale e trasparente definizione delle rispettive responsabilità	Adeguamento
	Corretta informazione agli utenti	Promozione di punti di incontro con i professionisti

	Processo di confronto con interlocutori privati orientato alla condivisione di temi edilizio-costruttivi puntuali	Analisi e condivisione delle problematiche e delle tematiche edilizio-urbanistiche
	Tutela dell'assetto idraulico del territorio	Verifica delle aree a pericolosità idraulica e loro effetti sulla pianificazione
	Riduzione consumo di suolo	Varianti verdi per rendere inedificabili aree edificabili
		Studio e applicazione di un piano di Perequazione Verde
Adeguamento e applicazione LR 14/2017 e 14/2019	Misure applicative ed organizzative per la determinazione dei crediti edilizi da rinaturalizzazione e Varianti C.E.R.	

<b>Azioni</b>	<b>Risultato atteso 2024</b>	<b>Risultato atteso 2025</b>	<b>Risultato atteso 2026</b>
Adeguamento degli strumenti di politica di governo del territorio all'evoluzione delle necessità della città. Gestione dei controlli e applicazione di sanzioni	Valutazione dell'aggiornamento e/o adeguamento delle N.T.O del Piano degli interventi. Avvio dell'aggiornamento del PAT e adozione della variante n. 2. Valutazione dell'aggiornamento e/o dell'adeguamento del Piano degli interventi ed avvio della Variante al P.I. Verifica e/o individuazione ambiti di rigenerazione urbana e sostenibilità. Valutazione e/o elaborazione dei criteri sul riuso temporaneo degli immobili ai sensi della L.R. 14/2017	Valutazione dell'aggiornamento e/o adeguamento N.T.O del Piano degli interventi. Valutazione dell'aggiornamento e/o adeguamento del PAT alle normative regionali ed al P.T.R.C. e sue N.T.O. Valutazione dell'aggiornamento e/o dell'adeguamento del Piano degli interventi. Verifica e/o individuazione ambiti di rigenerazione urbana e sostenibilità Prosecuzione interventi di riqualificazione Urbana di rilevante interesse pubblico.	Valutazione dell'aggiornamento e/o adeguamento N.T.O del Piano degli interventi. Valutazione dell'aggiornamento e/o adeguamento del PAT alle normative regionali ed al P.T.R.C. e sue N.T.O. Individuazione ambiti di rigenerazione urbana e sostenibilità. Valutazione dell'aggiornamento e/o dell'adeguamento del Piano degli interventi. Valutazione e/o elaborazione interventi di riqualificazione Urbana di rilevante

	<p>Avvio e/o prosecuzione interventi di riqualificazione Urbana di rilevante interesse pubblico (es. area Fracarro e area Fervet).</p> <p>Variante per accordi pubblico-privati ai sensi dell'art. 6 LR 11/2004.</p> <p>Valutazione e verifica di azioni per l'incremento dell'edilizia a prezzi calmierati sia nel caso di alloggi per la residenza che per le attività produttive.</p> <p>Controllo a campione delle attestazioni di agibilità mediante sopralluogo.</p>	<p>Controllo a campione delle attestazioni di agibilità mediante sopralluogo.</p>	<p>interesse pubblico.</p> <p>Controllo a campione delle attestazioni di agibilità mediante sopralluogo.</p>
Promozione di punti di incontro con i professionisti	Organizzazione di incontri tematici con categorie di operatori su problematiche di rilevanza urbanistica ed edilizia.	Organizzazione di incontri tematici con categorie di operatori su problematiche di rilevanza urbanistica ed edilizia.	Organizzazione di incontri tematici con categorie di operatori su problematiche di rilevanza urbanistica ed edilizia.
Condivisione delle problematiche e delle tematiche edilizio urbanistiche	Proposte di miglioramento della normativa urbanistico-edilizia. Prosecuzione digitalizzazione	Proposte di miglioramento della normativa urbanistico-edilizia Prosecuzione digitalizzazione	Proposte di miglioramento della normativa urbanistico-edilizia Prosecuzione digitalizzazione
Verifica delle aree a pericolosità idraulica e loro effetti sulla pianificazione	Valutazione per alcune aree sensibili	Valutazione per alcune aree sensibili	Valutazione per alcune aree sensibili
Variante verdi per rendere inedificabili aree edificabili	Pubblicazione avviso, adozione e approvazione Variante al P.I.	Pubblicazione avviso, adozione e approvazione Variante al P.I.	Pubblicazione avviso e adozione, approvazione Variante al P.I.
Studio e applicazione di un piano di Perequazione Verde	Sviluppo di un formulario, denominato piano di Perequazione Verde, finalizzato a garantire una perequazione tra aree rese edificabili	Finalizzazione della definizione del contenuto testuale e normativo del Piano ed entrata in vigore Prime applicazioni del	Applicazione del piano di Perequazione Verde

	e aree non edificabili e a destinazione agricola	piano di Perequazione Verde	
Regole e misure applicative ed organizzative per la determinazione dei crediti edilizi da rinaturalizzazione	Pubblicazione avviso e adozione e approvazione Variante al P.I. per l'individuazione dei manufatti incongrui commi 2 e 3 dell'art. 4 L.R. 14/2017.	Pubblicazione avviso e adozione e approvazione Variante al P.I. per l'individuazione dei manufatti incongrui commi 2 e 3 dell'art. 4 L.R. 14/2017.	Pubblicazione avviso e adozione e approvazione Variante al P.I. per l'individuazione dei manufatti incongrui commi 2 e 3 dell'art. 4 L.R. 14/2017.

<b>Azioni</b>	<b>Centro di responsabilità</b>	<b>Missione</b>
Adeguamento degli strumenti di politica di governo del territorio all'evoluzione delle necessità della città. Gestione dei controlli e applicazione di sanzioni	Urbanistica ed Edilizia Privata	M08 – M09
Promozione di punti di incontro con i professionisti	Ufficio Urbanistica ed Edilizia Privata	M08
Condivisione delle problematiche e delle tematiche edilizio-urbanistiche	Ufficio Urbanistica ed Edilizia Privata	M08
Verifica delle aree a pericolosità idraulica e loro effetti sulla pianificazione - attuazione interventi di risoluzione criticità idrauliche compatibilmente con le risorse finanziarie	Urbanistica – Lavori Pubblici	M08- M09
Varianti verdi per rendere inedificabili aree edificabili	Urbanistica	M09
Studio e applicazione di un piano di Perequazione Verde	Urbanistica	M09
Regole e misure applicative ed organizzative per la determinazione dei crediti edilizi	Urbanistica ed Edilizia Privata	M09

### 17- Viabilità: meno traffico, meno inquinamento

<b>Indirizzo strategico</b>	<b>Obiettivo strategico</b>	<b>Azioni</b>
Territorio e ambiente: una città sostenibile e di qualità	Viabilità e segnaletica: garantire in buon stato di fruibilità le strade comunali e la segnaletica	Mantenimento in stato di usabilità delle infrastrutture e adeguamento ove necessario alla normativa di sicurezza ed abbattimento delle barriere architettoniche
		Dare attuazione al Piano Urbano del traffico e sviluppo del piano di dettaglio su porzioni di tessuto urbano e realizzazione rotatorie tra SR 53 e via Montebelluna di

	Salvarosa
Aggiornamento del Piano Urbano del Traffico	Aggiornamento del Piano Urbano del traffico

<b>Azioni</b>	<b>Risultato atteso 2024</b>	<b>Risultato atteso 2025</b>	<b>Risultato atteso 2026</b>
Mantenimento in stato di usabilità delle infrastrutture e adeguamento ove necessario alla normativa di sicurezza ed abbattimento delle barriere architettoniche	Mantenimento del livello di risposta all'utenza, attuato nei precedenti esercizi, compatibilmente con le risorse in campo, conseguente allo svolgimento di attività nei settori della disciplina della circolazione, della sosta e degli interventi sulle strade finalizzati alla sicurezza	Mantenimento del livello di risposta all'utenza, attuato nei precedenti esercizi, compatibilmente con le risorse in campo, conseguente allo svolgimento di attività nei settori della disciplina della circolazione, della sosta e degli interventi sulle strade finalizzati alla sicurezza	Mantenimento del livello di risposta all'utenza, attuato nei precedenti esercizi, compatibilmente con le risorse in campo, conseguente allo svolgimento di attività nei settori della disciplina della circolazione, della sosta e degli interventi sulle strade finalizzati alla sicurezza
Applicazione regolamento "difesa assetto idraulico del territorio"	Effettuare i controlli e l'emissione dei conseguenti provvedimenti atti a garantire il corretto deflusso delle acque con ingiunzione ai diretti interessati, in forza al regolamento vigente	Effettuare i controlli e l'emissione dei conseguenti provvedimenti atti a garantire il corretto deflusso delle acque con ingiunzione ai diretti interessati, in forza al regolamento vigente	Effettuare i controlli e l'emissione dei conseguenti provvedimenti atti a garantire il corretto deflusso delle acque con ingiunzione ai diretti interessati, in forza al regolamento vigente
Realizzazione del piano triennale dei lavori pubblici per quanto riguarda le opere viarie e delle piste ciclabili compatibilmente con le risorse finanziarie	Rispettare il cronoprogramma delle opere previste e finanziate	Rispettare il cronoprogramma delle opere previste e finanziate	Rispettare il cronoprogramma delle opere previste e finanziate
Aggiornamento del Piano Urbano del traffico e eliminazione intersezione a incrocio su SR 53 - realizzazione rotatorie tra SR 53 e via Montebelluna di Salvarosa	Approvazione dell'aggiornamento del PUT con incremento della previsione di sensi unici e piste ciclabili per il centro cittadino. Conclusione progettazione e appalto per realizzazione rotatoria tra SR 53 e via Montebelluna di Salvarosa	Mantenimento dell'aggiornamento delle informazioni e monitoraggio. Realizzazione rotatoria tra SR 53 e via Montebelluna di Salvarosa	Mantenimento dell'aggiornamento delle informazioni e monitoraggio. Realizzazione rotatoria tra SR 53 e via Montebelluna di Salvarosa

<b>Azioni</b>	<b>Centro di responsabilità</b>	<b>Missione</b>
---------------	---------------------------------	-----------------

Mantenimento in stato di usabilità delle infrastrutture e adeguamento ove necessario alla normativa di sicurezza ed abbattimento delle barriere architettoniche	Viabilità e segnaletica	M10
Applicazione regolamento "difesa assetto idraulico del territorio"	Viabilità e segnaletica	M10
Realizzazione del piano triennale delle opere viarie compatibilmente con le risorse finanziarie	Opere pubbliche	M10
Aggiornamento del Piano Urbano del traffico e eliminazione intersezione a incrocio su SR 53 - realizzazione rotatorie tra SR 53 e via Montebelluna di Salvarosa	Opere Pubbliche	M10

### 18 -Città sostenibile e tutela paesaggio (ambiente, energia, gestione rifiuti)

Indirizzo strategico	Obiettivo strategico	Azioni
Territorio e ambiente: una Città sostenibile e di qualità	Garantire il decoro della città e i servizi di pulizia e raccolta dei rifiuti abbandonati	Mantenimento e miglioramento dei servizi accessori alla raccolta differenziata dei rifiuti: spazzamento strade, svuotamento cestini
		Rifiuti abbandonati: controllo, segnalazioni, lotta all'abbandono
		Pulizie di piazze e parcheggi non compresi nel programma di spazzamento
		Applicazione regolamento beni comuni nella manutenzione e gestione del verde.
		Erogazione contributi per maggiore efficienza energetica
	Incentivi alla cittadinanza per riduzione inquinamento urbano	Controllo della qualità dell'aria
		Giornata ecologica (fine marzo/inizio aprile): in collaborazione con le Ass. Frazionali e di Quartiere, pulizia del territorio.
	Programmazione attività di educazione ambientale, conoscenza del territorio e di buone pratiche di prevenzione per la salute	Puliamo il mondo: manifestazione ambientale diretta agli scolari delle ultime classi delle elementari; in collaborazione con Lega- Ambiente
		Progetto "Promozione delle attività di cammino: per la salute del Cittadino e della Città" – progetto OMNE
		Progetto "Promozione delle attività di cammino: per la salute del Cittadino e della Città" – rassegna PSN – paesaggio soggetto LAND



	<p>Progetto "Promozione delle attività di cammino: per la salute del Cittadino e della Città" – laboratori negli istituti scolastici</p>
	<p>Progetto europeo Varcities in collaborazione con Consorzio Internazionale e prosecuzione attività Osservatorio Locale per il Paesaggio della Castellana nell'ambito del progetto Varcities finanziato dal programma europeo Horizon 2020</p>
	<p>Progetto europeo Planty Life in collaborazione con Consorzio Internazionale finanziato dal programma europeo finanziato dal Programme for Environment and Climate Action (LIFE) LIFE-2021-CET</p>
	<p>Zanzare: campagne larvicide e adulticide, in collaborazione con ULSS, tramite ditte specializzate</p>
Contenimento insetti e animali infestanti	<p>Nutrie: programmazione interventi controllo territorio</p>
	<p>Ratti: campagne di derattizzazione su luoghi storicamente infestati e su nuovi su segnalazioni: in collaborazione con ULSS</p>
	<p>Azione programmata di controllo della popolazione di colombi.</p>
	<p>Controllo del territorio mediante sopralluoghi mirati e predisposizione interventi di videosorveglianza ambientale con ausilio foto trappole</p>
Presidio del territorio per contrastare potenziali danni ambientali	<p>Controllo puntuale delle segnalazioni pervenute in collaborazione con la Polizia Locale</p>
Strategia per il verde urbano e lotta ai cambiamenti climatici	<p>Realizzazione e riqualificazione di aree verdi nei centri urbani Per perseguire gli obiettivi in materia di contrasto ai cambiamenti climatici con l'orizzonte al 2030 secondo le Linee guida per la progettazione e realizzazione degli impianti ai sensi della L.R. 13/2003 di cui all'Allegato C alla DGRV n. 1242 del 01/09/2020.</p>
	<p>Realizzazione del PAESC come prosecuzione dell'impegno assunto aderendo nel 2013 al Patto dei Sindaci</p>

		per l’Energia e il Clima, allo scopo di avviare uninsieme coordinato di azioni mirate per la lotta ai cambiamenti climatici, finalizzate all’ottimizzazione dei consumi energetici, alla promozione dell’energia rinnovabile e all’individuazione di azioni di adattamento
--	--	--

<b>Azioni</b>	<b>Risultato atteso 2024</b>	<b>Risultato atteso 2025</b>	<b>Risultato atteso 2026</b>
Mantenimento e miglioramento dei servizi accessori alla raccolta differenziata dei rifiuti: spazzamento strade, svuotamento cestini, netturbino di quartiere	Mantenimento e miglioramento delle condizioni igieniche della città	Mantenimento e miglioramento delle condizioni igieniche della città	Mantenimento e miglioramento delle condizioni igieniche della città
Rifiuti abbandonati: controllo, segnalazioni, lotta all'abbandono	Diminuzione abbandoni	Diminuzione abbandoni	Diminuzione abbandoni
Pulizie di piazze e parcheggi non compresi nel programma di spazzamento	Mantenimento e miglioramento delle condizioni degli spazi urbani	Mantenimento e miglioramento delle condizioni degli spazi urbani	Mantenimento e miglioramento delle condizioni degli spazi urbani
Realizzazione e riqualificazione di aree verdi nei centri urbani Per perseguire gli obiettivi in materia di contrasto ai cambiamenti climatici con l’orizzonte al 2030 mediante contributo provinciale secondo le Linee guida per la progettazione e realizzazione degli impianti ai sensi della L.R. 13/2003 di cui all’Allegato C alla DGRV n. 1242 del 01/09/2020	Realizzazione del Progetto compatibilmente con il finanziamento provinciale e le disponibilità di bilancio	Realizzazione del Progetto compatibilmente con il finanziamento provinciale e le disponibilità di bilancio	Realizzazione del Progetto compatibilmente con il finanziamento provinciale e le disponibilità di bilancio
Prosecuzione attività nell’ambito del Progetto europeo Planty Life in collaborazione con Consorzio Internazionale finanziato dal programma europeo finanziato dal Programme for Environment and Climate Action (LIFE) LIFE-2021-CET	Prosecuzione attività nell’ambito del Progetto	Prosecuzione attività nell’ambito del Progetto	Prosecuzione attività nell’ambito del Progetto

Realizzazione del PAESC come prosecuzione dell'impegno assunto aderendo nel 2013 al Pattodei Sindaci per l'Energia e il Clima, allo scopo di avviare un insieme coordinato di azioni mirate per la lotta ai cambiamenti climatici, finalizzate all'ottimizzazione dei consumi energetici, alla promozione dell'energia rinnovabile e all'individuazione di azioni di adattamento.	Inventario di Base delle Emissioni Valutazione dei Rischi e delle Vulnerabilità	Approvazione del PAESC	Rapporto di monitoraggio
Controllo della qualità dell'aria	Valutazione delle misure attuative possibili	Attuazione misure	Attuazione misure
Giornata ecologica (fine marzo/inizio aprile): in collaborazione con le Ass.Frazionali e di Quartiere, pulizia del territorio.	Pulizia di aree nascoste del territorio. Incentivi a comportamenti Eco-responsabili	Pulizia di aree nascoste del territorio. Incentivi a comportamenti Eco-responsabili	Pulizia di aree nascoste del territorio. Incentivi a comportamenti Eco-responsabili
Laboratorio di educazione ambientale "giornata ecologica" nelle scuole primarie in collaborazione con Contarina	Pulizia di aree verdi delle scuole ed del territorio Educazione a comportamenti responsabili	Pulizia di aree verdi delle scuole e del territorio Educazione a Comportamenti responsabili	Pulizia di aree verdi delle scuole e del territorio Educazione a comportamenti responsabili
Puliamo il mondo: manifestazione ambientale diretta agli scolari delle ultime classi delle elementari; in collaborazione con Legambiente	Pulizia di aree verdi del territorio. Educazione a comportamenti Eco-responsabili	Pulizia di aree verdi del territorio. Educazione a comportamenti Eco-responsabili	Pulizia di aree verdi del territorio. Educazione a comportamenti Eco-responsabili
Progetto "Promozione delle attività di cammino: per la salute del Cittadino e della Città" - progetto OMNE	Realizzare il progetto annuale di educazione ambientale, conoscenza del territorio e di buone pratiche di prevenzione per la salute	Realizzare il progetto annuale di educazione ambientale, conoscenza del territorio e di buone pratiche di prevenzione per la salute	Realizzare il progetto annuale di educazione ambientale, conoscenza del territorio e di buone pratiche di prevenzione per la salute

Progetto "Promozione delle attività di cammino: per la salute del Cittadino e della Città" – laboratori per le scuole	Realizzare il progetto annuale di educazione ambientale, conoscenza del territorio e di buone pratiche di prevenzione per la salute	Realizzare il progetto annuale di educazione ambientale, conoscenza del territorio e di buone pratiche di prevenzione per la salute	Realizzare il progetto annuale di educazione ambientale, conoscenza del territorio e di buone pratiche di prevenzione per la salute
Prosecuzione attività nell'ambito del Progetto europeo Varcities in collaborazione con Consorzio Internazionale e prosecuzione attività Osservatorio Locale per il Paesaggio della Castellana nell'ambito del progetto Varcities finanziato dal programma	Prosecuzione attività integrata con Università di Padova, Unismart, Eurac su paesaggi terapeutici	Prosecuzione attività integrata con Università di Padova, Unismart, Eurac su paesaggi terapeutici	Prosecuzione attività integrata con Università di Padova, Unismart, Eurac su paesaggi terapeutici
Zanzare: campagne larvicide e adulticide, in collaborazione con ULSS, tramite ditte specializzate	Diminuzione zanzare nel territorio comunale	Diminuzione zanzare nel territorio comunale	Diminuzione zanzare nel territorio comunale
Nutrie: programmazione interventi e controllo territorio	Controllo numerico delle nutrie	Controllo numerico delle nutrie	Controllo numerico delle nutrie
Ratti: campagne di derattizzazione su luoghi storicamente infestati e su nuovi su segnalazioni: in collaborazione con ULSS	Controllo della popolazione di ratti sul territorio	Controllo della popolazione di ratti sul territorio	Controllo della popolazione di ratti sul territorio
Azione programmata di controllo della popolazione di colombi.	Campagna di controllo della popolazione di colombi.	Campagna di controllo della popolazione di colombi.	Campagna di controllo della popolazione di colombi.
Controllo del territorio mediante sopralluoghi mirati e predisposizione interventi di videosorveglianza ambientale con ausilio fototrappole in collaborazione con Contarina e/o Polizia Locale	Diminuzione potenziali danni ambientali	Diminuzione potenziali danni ambientali	Diminuzione potenziali danni ambientali
Controllo puntuale delle segnalazioni pervenute in collaborazione con la Polizia Locale	Diminuzione attività potenzialmente pericolose per la salute e per l'ambiente	Diminuzione attività potenzialmente pericolose per la salute e per	Diminuzione attività potenzialmente pericolose per la salute e per

		l'ambiente	l'ambiente
--	--	------------	------------

<b>Azioni</b>	<b>Centro di responsabilità</b>	<b>Missione</b>
Mantenimento e miglioramento dei servizi accessori alla raccolta differenziata dei rifiuti: spazzamento strade, svuotamento cestini, netturbino di quartiere	Ufficio Ambiente	M09
Rifiuti abbandonati: controllo, segnalazioni, lotta all'abbandono	Ufficio Ambiente	M09
Pulizie di piazze e parcheggi non compresi nel programma di spazzamento	Ufficio Ambiente	M09
Erogazione contributi per maggiore efficienza energetica	Ufficio Ambiente	M09
Realizzazione Giornata Ecologica	Ufficio Ambiente	M09
Laboratorio "giornata ecologica" nelle scuole primarie	Ufficio Ambiente	M09
Puliamo il mondo: manifestazione ambientale diretta agli scolari delle ultime classi delle elementari; in collaborazione con Legambiente	Ufficio Ambiente	M09
Progetto "Promozione delle attività di cammino: per la salute del Cittadino e della Città" – laboratori per le scuole	Ufficio Ambiente	M09
Progetto europeo Varcities in collaborazione con Consorzio internazionale	Ufficio Ambiente	M09
Zanzare: campagne larvicide e adulticide, in collaborazione con ULSS, tramite ditte specializzate	Ufficio Ambiente	M09
Nutrie: programmazione interventi e controllo territorio	Ufficio Ambiente	M09
Ratti: campagne di derattizzazione su luoghi storicamente infestati e su nuovi su segnalazioni: in collaborazione con ULSS	Ufficio Ambiente	M09
Azione programmata per il controllo dei colombi	Ufficio Ambiente	M09
Controllo del territorio mediante sopralluoghi mirati e predisposizione interventi di videosorveglianza ambientale con ausilio foto trappole	Polizia Locale	M09
Controllo puntuale delle segnalazioni pervenute in collaborazione con la Polizia Locale	Ufficio Ambiente	M09
Realizzazione e riqualificazione di aree verdi nei centri urbani Per perseguire gli obiettivi in materia di contrasto ai cambiamenti climatici con l'orizzonte al 2030 mediante contributo provinciale secondo le Linee guida per la progettazione e realizzazione degli impianti ai sensi della L.R. 13/2003 di cui all'Allegato C alla DGRV n. 1242 del 01/09/2020	Ufficio Ambiente - Ufficio Lavori Pubblici	M09

Realizzazione del PAESC come prosecuzione dell'impegno assunto aderendo nel 2013 al Patto dei Sindaci per l'Energia e il Clima, allo scopo di avviare un insieme coordinato di azioni mirate per la lotta ai cambiamenti climatici, finalizzate all'ottimizzazione dei consumi energetici, alla promozione dell'energia rinnovabile e all'individuazione di azioni di adattamento	Ufficio Ambiente - Ufficio Lavori Pubblici	M09
---	---	-----

### 19- Sviluppo ed occupazione (attività commerciali e produttive)

Indirizzo strategico	Obiettivo strategico	Azioni	
La città del fare impresa	Razionalizzazione nella gestione del suolo pubblico in p.zza Giorgione	Sistemazione del mercato settimanale	
	Promozione delle produzioni tipiche locali	Realizzazione annuale festa del radicchio e possibili altre manifestazioni	
	Promozione del centro storico		Realizzare, sostenere e favorire eventi/manifestazioni volti ad attrarre visitatori Interventi diretti per la rivitalizzazione del centro storico e del tessuto economico-produttivo-ricettivo
			Collaborazione fattiva con associazioni dei produttori e del commercio e con la Pro Loco
	Sostegno dell'imprenditoria locale		Facilitazione accesso delle imprese al credito. Attuazione di politiche di defiscalizzazione per attività produttive
			Collaborare con le imprese e associazioni di categoria per la diffusione del welfare territoriale
			Monitoraggio dell'andamento del mercato del lavoro e della occupazione nell'area della Castellana e azioni di orientamento ai giovani
		Attuazione delle azioni previste dal bando dei distretti del Commercio	

Azioni	Risultato atteso 2024	Risultato atteso 2025	Risultato atteso 2026
--------	-----------------------	-----------------------	-----------------------

Sistemazione del mercato settimanale	Predisposizione azioni per revisione piano del commercio su area pubblica	Predisposizione azioni per revisione piano del commercio su area pubblica	Revisione del piano del commercio su area pubblica
Realizzazione annuale festa del radicchio e possibili altre manifestazioni	Consolidamento e miglioramento della festa del radicchio Individuazione di altri eventi che favoriscono la promozione dei prodotti locali	Consolidamento e miglioramento della festa del radicchio. Organizzazione di ulteriori eventi promozionali.	Consolidamento e miglioramento della Festa del radicchio. Organizzazione di ulteriori eventi promozionali.
Realizzare e favorire eventi/manifestazioni volti ad attrarre visitatori	Selezione, sostegno e promozione di eventi e/o manifestazioni sulla base della qualità e della efficacia dell'intervento. Interventi diretti per la rivitalizzazione del centro storico e del tessuto economico-produttivo-ricettivo	Selezione, sostegno e promozione di eventi e/o manifestazioni sulla base della qualità e della efficacia dell'intervento. Interventi diretti per la rivitalizzazione del centro storico e del tessuto economico-produttivo-ricettivo	Selezione, sostegno e promozione di eventi e/o manifestazioni sulla base della qualità e della efficacia dell'intervento. Interventi diretti per la rivitalizzazione del centro storico e del tessuto economico-produttivo-ricettivo
Facilitazione accesso delle imprese al credito. Attuazione di politiche di defiscalizzazione per attività produttive	Reperimento risorse per facilitare l'accesso delle imprese al credito. Valutazione di benefici fiscali a favore delle attività produttive	Reperimento risorse per facilitare l'accesso delle imprese al credito. Valutazione di benefici fiscali a favore delle attività produttive	Reperimento risorse per facilitare l'accesso delle imprese al credito. Valutazione di benefici fiscali a favore delle attività produttive.
Attuazione delle azioni previste dal bando dei distretti del commercio	Verifica dell'efficacia delle azioni intraprese e rendicontazione delle azioni intraprese . Consolidamento con associazioni delle attività previste dal bando	Verifica dell'efficacia delle azioni intraprese. Consolidamento con associazioni delle attività previste dal bando Valutazione su partecipazione a nuovo bando regionale	Verifica dell'efficacia delle azioni intraprese. Consolidamento con associazioni delle attività previste dal bando Attuazione azioni nuovo bando regionale
Attuazione delle azioni previste dal bando dei distretti del commercio	Avvio progetto di revisione regolamento e punti di recapito Taxi e NCC	Incontri con associazioni di categoria e stakeholders del sistema turistico per definizione interventi.	Adozione regolamento e allocazione punti di recapito Attuazione delle azioni previste dal bando dei distretti del commercio

Monitoraggio dell'andamento del mercato del lavoro e dell'occupazione nell'area della Castellana. Azioni di orientamento ai giovani	Incontri periodici per programmare eventuali azioni per favorire lo sviluppo della occupazione. Prosecuzione degli incontri con gli studenti delle scuole superiori cittadine e universitari per l'orientamento al lavoro	Incontri periodici per programmare eventuali azioni per favorire lo sviluppo della occupazione. Prosecuzione degli incontri con gli studenti delle scuole superiori cittadine e universitari per l'orientamento al lavoro	Incontri periodici per programmare eventuali azioni per favorire lo sviluppo della occupazione. Prosecuzione degli incontri con gli studenti delle scuole superiori cittadine e universitari per l'orientamento al lavoro
---	---	---	---

<b>Azioni</b>	<b>Centro di responsabilità</b>	<b>Missione</b>
Sistemazione del mercato settimanale	Ufficio Commercio	M14
Realizzazione annuale festa del radicchio e possibili altre manifestazioni	Ufficio Attività produttive	M16
Realizzare, sostenere e favorire eventi/manifestazioni volti ad attrarre visitatori	Ufficio Commercio	M14-M16
Collaborazione fattiva con associazioni dei produttori e del commercio e con la Pro Loco	Ufficio Commercio	M14
Facilitazione accesso delle imprese al credito	Ufficio Attività produttive	M14
Attuazione di sistema integrato di mobilità per fruizione del territorio	Ufficio Attività produttive / Ufficio Turismo	M15
Monitoraggio dell'andamento del mercato del lavoro e della occupazione nell'area della Castellana. Azioni di orientamento ai giovani	Ufficio Attività produttive	M15

## 20- Turismo come fattore di sviluppo

<b>Indirizzo strategico</b>	<b>Obiettivo strategico</b>	<b>Azioni</b>
La città del fare impresa: Turismo come fattore di sviluppo	Attività di marketing territoriale e di programmazione delle politiche riferenti al turismo in collaborazione con gli operatori del settore, la Regione, la Provincia e gli organismi di promozione turistica	Predisposizione del materiale promozionale e informativo per la realizzazione di un'adeguata informazione, promozione e accoglienza turistica;
		Promozione di interventi mirati alla qualificazione del sistema dell'offerta turistica e dei relativi servizi
		Gestione dell'ufficio IAT di territorio
		Presentazione progetti e turistici per il reperimento di fondi comunitari, nazionali e regionali



		Potenziamento e costante rapporto con gli organismi di promozione turistica
		Partecipazione ad attività di promozione turistica in Italia e all'Estero
		Azioni per il miglioramento dell'attrattività turistica e della fruibilità della città.

<b>Azione</b>	<b>Risultato atteso 2024</b>	<b>Risultato atteso 2025</b>	<b>Risultato atteso 2026</b>
Predisposizione del materiale promozionale e informativo per la realizzazione di un'adeguata informazione, promozione e accoglienza turistica;	Potenziamento e rinnovo del materiale promozionale e informativo anche informatizzato per l'accoglienza e promozione turistica. Sviluppo di ogni occasione di presenza sui canali tematici e generalisti televisivi, editoriali e sul web.	Potenziamento e rinnovo del materiale promozionale e informativo anche informatizzato per l'accoglienza e promozione turistica. Sviluppo di ogni occasione di presenza sui canali tematici e generalisti televisivi, editoriali e sul web.	Potenziamento e rinnovo del materiale promozionale e informativo anche informatizzato per l'accoglienza e promozione turistica. Sviluppo di ogni occasione di presenza sui canali tematici e generalisti televisivi, editoriali e sul web.
Promozione di interventi mirati alla qualificazione del sistema dell'offerta turistica e dei relativi servizi	Collaborazione con realtà territoriali per la valorizzazione di beni di proprietà comunale o di terzi con valenza turistica e azioni mirate all'accoglienza con particolare riguardo a forme non convenzionali di fruizione turistica. Gestione pratiche di utilizzo di suolo pubblico e adempimenti amministrativi in relazione ad eventi e manifestazioni volti alla promozione del territorio	Collaborazione con realtà territoriali per la valorizzazione di beni di proprietà comunale o di terzi con valenza turistica e azioni mirate all'accoglienza con particolare riguardo a forme non convenzionali di fruizione turistica. Gestione pratiche di utilizzo di suolo pubblico e adempimenti amministrativi in relazione ad eventi e manifestazioni volti alla promozione del territorio	Collaborazione con realtà territoriali per la valorizzazione di beni di proprietà comunale o di terzi con valenza turistica e azioni mirate all'accoglienza con particolare riguardo a forme non convenzionali di fruizione turistica. Gestione pratiche di utilizzo di suolo pubblico e adempimenti amministrativi in relazione ad eventi e manifestazioni volti alla promozione del territorio
Gestione dell'ufficio IAT di territorio	Sviluppi operativi dello IAT anche verso i comuni dell'IPA e le loro Pro Loco per una fattiva condivisione di informazioni e sinergie al fine di una promozione turistica integrata.	Rafforzamento e mantenimento degli sviluppi operativi dello IAT anche verso i comuni dell'IPA e le loro Pro Loco per una fattiva condivisione di informazioni e sinergie al fine di una promozione turistica integrata.	Rafforzamento e mantenimento degli sviluppi operativi dello IAT anche verso i comuni dell'IPA e le loro Pro Loco per una fattiva condivisione di informazioni e sinergie al fine di una promozione turistica integrata.

Presentazione progetti e turistici per il reperimento di fondi comunitari, nazionali e regionali	Monitoraggio opportunità di finanziamento di progetti candidabili al fine del reperimento di fondi regionali, statali e comunitari	Monitoraggio opportunità di finanziamento di progetti candidabili al fine del reperimento di fondi regionali, statali e comunitari	Monitoraggio opportunità di finanziamento di progetti candidabili al fine del reperimento di fondi regionali, statali e comunitari
Potenziamento e costante rapporto con gli organismi di promozione turistica e all'Estero	Potenziamento circuiti Città Murate, OGD, Comuni dell'IPA, IAT, ass. Ville Venete e altri stakeholders coinvolti sul tema	Potenziamento circuiti Città Murate, OGD, Comuni dell'IPA, IAT, ass. Ville Venete e altri stakeholders coinvolti sul tema	Potenziamento circuiti Città Murate, OGD, Comuni dell'IPA, IAT, ass. Ville Venete e altri stakeholders coinvolti sul tema
Partecipazione ad attività di promozione turistica in Italia e all'estero	Partecipazione alle più importanti Fiere del settore in Italia e all'estero. Avvio di contatti con paesi comunitari ed extracomunitari e realizzazione visite, progetti culturali e scambi. Partecipazione a manifestazioni/cartelloni di eventi turistici di rilevanza internazionale/nazionale/regionale Azioni per lo sviluppo di nuovi segmenti e l'attrazione di mercati turistici emergenti	Partecipazione alle più importanti Fiere del settore in Italia e all'estero Avvio di contatti con paesi comunitari ed extracomunitari e realizzazione visite, progetti culturali e scambi Partecipazione a manifestazioni/cartelloni di eventi turistici di rilevanza internazionale/nazionale/regionale Azioni per lo sviluppo di nuovi segmenti e l'attrazione di mercati turistici emergenti	Partecipazione alle più importanti Fiere del settore in Italia e all'estero Avvio di contatti con paesi comunitari ed extracomunitari e realizzazione visite, progetti culturali e scambi Partecipazione a manifestazioni/cartelloni di eventi turistici di rilevanza internazionale/nazionale/regionale Azioni per lo sviluppo di nuovi segmenti e l'attrazione di mercati turistici emergenti
Azioni per il miglioramento dell'attrattività turistica e della fruibilità della città.	Attuazione di azioni per la promozione dell'immagine e dell'attrattività turistica e della fruibilità della città. Attuazione di un piano di cartellonistica per accoglienza del turista.	Attuazione di azioni per la promozione dell'immagine e dell'attrattività turistica e della fruibilità della città. Attuazione del piano di cartellonistica per accoglienza del turista.	Attuazione di azioni per la promozione dell'immagine e dell'attrattività turistica e della fruibilità della città. Attuazione del piano di cartellonistica per accoglienza del turista.

<b>Azioni</b>	<b>Centro di responsabilità</b>	<b>Missione</b>
Predisposizione del materiale promozionale e informativo per la realizzazione di un'adeguata informazione, promozione e accoglienza turistica;	uff. Cultura, Teatro e Turismo	M05 -M07
Promozione di interventi mirati alla qualificazione del sistema dell'offerta	uff. Cultura, Teatro e Turismo	M07

turistica e dei relativi servizi		
Gestione dell'ufficio IAT di territorio	uff. Cultura, Teatro e Turismo	M07
Presentazione progetti e turistici per il reperimento di fondi comunitari, nazionali e regionali	uff. Cultura, Teatro e Turismo	M07
Potenziamento e costante rapporto con gli organismi di promozione turistica	uff. Cultura, Teatro e Turismo	M07
Partecipazione ad attività di promozione turistica in Italia e all'Estero	uff. Cultura, Teatro e Turismo	M07
Azioni per il miglioramento dell'attrattività turistica e della fruibilità della città.	uff. Cultura, Teatro e Turismo	M07

## IL PIANO NAZIONALE DI RIPRESA E RESILIENZA (PNRR) PER IL COMUNE DI CASTELFRANCO VENETO.

Per l'ente Comune di Castelfranco Veneto il Piano prevede quanto segue, sulla base delle domande presentate per i bandi di riferimento, in fase di programmazione e di valutazione.

Nome per progetto	CUP	Missione	Componente	Linea d'intervento	Termine previsto da cronoprogramma	Importo in Euro
Restauro barchessa Strepiti	D27E19000020002	M5. Inclusione e coesione	M5.C2.- Infrastrutture sociali, famiglie, comunità e terzo settore	M5.C2.- Investimento 2.1: Investimenti in progetti di rigenerazione urbana, volti a ridurre situazioni di emarginazione e degrado sociale	31/03/2026	Importo opera 3.550.000,00 € di cui finanziamento PNRR 3.333.016,00
pista ciclabile via ospedale e parcheggio ospedale	D21B16000490004	M5. Inclusione e coesione	M5.C2.- Infrastrutture sociali, famiglie, comunità e terzo settore	M5.C2.- Investimento 2.1: Investimenti in progetti di rigenerazione urbana, volti a ridurre situazioni di emarginazione e degrado sociale	31/03/2026	Importo opera 1.150.000,00 € di cui finanziamento PNRR 950.000,00
riqualificazione piazza Salvatronda	D21B21000850004	M5. Inclusione e coesione	M5.C2.- Infrastrutture sociali, famiglie, comunità e terzo settore	M5.C2.- Investimento 2.1: Investimenti in progetti di rigenerazione urbana, volti a ridurre situazioni di emarginazione e degrado sociale	31/03/2026	Importo opera 620.000,00 € di cui finanziamento PNRR 490.000,00
costruzione di un nuovo asilo nido comunale in via Enego	D25E22000130006	M4. Istruzione e ricerca	M4.C1.- Potenziamento dell'offerta dei servizi di istruzione: dagli asili all'università	M4.C1.- I.1 – 1: Piano per asili nido e scuole dell'infanzia e servizi di educazione e cura per la prima infanzia	30/06/2026	Importo opera 2.450.000,00 € di cui finanziamento PNRR 1.840.000,00
realizzazione mense scolastiche: scuola primaria 'colombo'	D24E22000080006	M4. Istruzione e ricerca	M4.C1.- Potenziamento dell'offerta dei servizi di istruzione: dagli asili all'università	M4.C1.- I.1 – 2: Piano di estensione del tempo pieno e delle mense	30/06/2026	Importo opera 670.000,00 € di cui finanziamento PNRR 380.000,00
realizzazione mense scolastiche: scuola primaria 'F.M. Preti' Salvatronda	D28H22000050006	M4. Istruzione e ricerca	M4.C1.- Potenziamento dell'offerta dei servizi di istruzione: dagli asili all'università	M4.C1.- I.1 – 2: Piano di estensione del tempo pieno e delle mense	30/06/2026	Importo opera 450.000,00 € di cui finanziamento PNRR 300.000,00
Riqualificazione alloggi erp	D29J21017010001	M2 Rivoluzione verde e transizione ecologica	C3 Efficienza energetica e riqualificazione degli edifici	M2 Efficientamento energetico e sismico dell'edilizia residenziale privata e pubblica Fondo complementare al PNRR denominato "Sicuro, Verde e Sociale" - Piano regionale degli interventi di riqualificazione edilizia residenziale	30/03/2026	3.177.588,40

				pubblica		
MANUTENZIONE STRAORDINARIA IMPIANTI DI ILLUMINAZIONE CAMPI SPORTIVI	D24J23000400001	M2 Rivoluzione verde e transizione ecologica	M2 C4 tutela del territorio e della risorsa idrica	M2 C4I.2.2 (Interventi per la resilienza, la valorizzazione del territorio e l'efficienza energetica dei comuni)	30/03/2026	130.000,00
MANUTENZIONE STRAORDINARIA APPARECCHI ILLUMINANTI NEGLI EDIFICI SCOLASTICI	D24J23000400001	M2 Rivoluzione verde e transizione ecologica	M2 C4 tutela del territorio e della risorsa idrica	M2 C4I.2.2 (Interventi per la resilienza, la valorizzazione del territorio e l'efficienza energetica dei comuni)	30/03/2026	130.000,00
Misura 1.4.3 Adozione Piattaforma Pagopa	D21F22001710006	M1.Digitalizzazione, innovazione, competitività, cultura e turismo	M1.C1.- Digitalizzazione, innovazione e sicurezza nella PA	M1.C1.II.4 Servizi e Cittadinanza Digitale	08/11/2023	12.747,00
Misura 1.4.3 Adozione App Io	D21F22001720006	M1.Digitalizzazione, innovazione, competitività, cultura e turismo	M1.C1.- Digitalizzazione, innovazione e sicurezza nella PA	M1.C1.II.4 Servizi e Cittadinanza Digitale	28/01/2024	4.368,00
Misura 1.4.1 Esperienza del cittadino nei servizi pubblici	D21F22003120006	M1.Digitalizzazione, innovazione, competitività, cultura e turismo	M1.C1.- Digitalizzazione, innovazione e sicurezza nella PA	M1.C1.II.4 Servizi e Cittadinanza Digitale	09/08/2024	242.282,00
Misura 1.4.5 Piattaforma Notifiche Digitali	D21F22003410006	M1.Digitalizzazione, innovazione, competitività, cultura e turismo	M1.C1.- Digitalizzazione, innovazione e sicurezza nella PA	M1.C1.II.1.4 Servizi e Cittadinanza Digitale	24/11/2023	59.966,00
Inv. 1.2 Abilitazione al cloud per le pa locali	D21C22000470006	M1.Digitalizzazione, innovazione, competitività, cultura e turismo	M1.C1.- Digitalizzazione, innovazione e sicurezza nella PA	M1.C1.II.2 Abilitazione al Cloud per le Pa Locali	20/08/2024	252.118,00
Misura 1.3.1 Piattaforma Nazionale Digitale Dati.	D51F22008430006	M1.Digitalizzazione, innovazione, competitività, cultura e turismo	M1.C1.- Digitalizzazione, innovazione e sicurezza nella PA	M1.C1.II.3 Dati e interoperabilità	02/01/2024	30.515,00
PROGETTO PIPPI (MINORI)	D24H22000120006	M5. Inclusione e coesione	M5.C2.- Infrastrutture sociali, famiglie, comunità e terzo settore	M5.C2. LINEA 1.1.1: Sostegno alle capacità genitoriali e prevenzione della vulnerabilità delle famiglie e dei bambini	31/03/2026	211.500,00
POTENZIAMENTO DEL SERVIZIO DI ASSISTENZA DOMICILIARE A GARANZIA DEL LEPS-DIMMISSIONI PROTETTE	D94H22000070006	M5. Inclusione e coesione	M5.C2.- Infrastrutture sociali, famiglie, comunità e terzo settore	M5.C2. LINEA 1.1.3 : rafforzamento dei servizi sociali a favore della domiciliarità	31/03/2026	330.000,00
PROGETTO SUPERVISIONE OPERATORI SOCIALI PER CONTRASTARE IL BURN OUT	D24H22000140006	M5. Inclusione e coesione	M5.C2.- Infrastrutture sociali, famiglie, comunità e terzo settore	M5.C2. LINEA 1.1.4: rafforzamento dei servizi sociali e prevenzione del fenomeno del burn out tra gli operatori sociali	31/03/2026	210.000,00
RETE DELL'ABITARE	D24H22000170004	M5. Inclusione e coesione	M5.C2.- Infrastrutture sociali, famiglie, comunità e terzo settore	M5.C2. LINEA 1.2: percorsi di autonomia per persone con disabilità	30/06/2026	715.000,00
PALESTRA DELL'ABITARE	D24H22000350006	M5. Inclusione e coesione	M5.C2.- Infrastrutture sociali, famiglie, comunità e terzo settore	M5.C2. LINEA 1.2: percorsi di autonomia per persone con disabilità	30/06/2026	715.000,00
L'ABITAZIONE INCLUSIVA	D24H22001200006	M5. Inclusione e coesione	M5.C2.- Infrastrutture sociali, famiglie, comunità e terzo settore	M5.C2. LINEA DI INVESTIMENTO 1.2: percorsi di autonomia per	30/06/2026 Attivare almeno un progetto entro dicembre 2022	715.000,00

				persone con disabilita'		
SPICCARE IL VOLO	D24H22001210 006	M5. Inclusione e coesione	M5.C2.- Infrastrutture sociali, famiglie, comunità e terzo settore	M5.C2. LINEA 1.2: percorsi di autonomia per persone con disabilita'	30/06/2026	715.000,00
Realizzazione di alloggi/strutture di accoglienza per le persone in povertà estrema	D24H22000150 006	M5. Inclusione e coesione	M5.C2.- Infrastrutture sociali, famiglie, comunità e terzo settore	M5.C2. LINEA 1.3.1: Housing First/led/tempora neo	30/06/2026	710.000,00
STAZIONI DI POSTA- CENTRI SERVIZI per il contrasto alla povertà con più sedi strategiche,	D24H22000160 006	M5. Inclusione e coesione	M5.C2.- Infrastrutture sociali, famiglie, comunità e terzo settore	M5.C2. LINEA 1.3.2: Centri di servizio per il contrasto alla povertà/Stazioni di posta	30/06/2026	1.090.000,00

Tale prospetto potrà essere aggiornato, a titolo esemplificativo e non esaustivo, in base ad ulteriori adesioni ai bandi, alla variazione del cronoprogramma secondo eventuali difficoltà che potranno emergere nel corso della sua attuazione, e gli importi potranno subire modifiche in base all'andamento dei prezzi nel contesto economico di riferimento; il bilancio di previsione potrà subire variazioni legate all'attuazione dei progetti suindicati del PNRR.

## 2- LE RISORSE DISPONIBILI

### 2.1 – La politica di bilancio e le risorse disponibili

Le dinamiche delle entrate derivanti da trasferimenti hanno avuto una evoluzione normativa senza eguali se riferita agli ultimi anni, a partire dal 2020 con la situazione emergenziale data dall'epidemia, tuttora in corso date le conseguenze della guerra in Ucraina e l'emergere dell'ulteriore conflitto in Medio Oriente. Il prospetto seguente evidenzia tale andamento (dati 2023 provvisori).

Descrizione	2021	2022	2023	2024	2025	2026
Tipologia 101: Trasferimenti correnti da Amministrazioni pubbliche	4.041.800,50	4.107.062,56	3.903.687,44	3.625.979,76	2.458.833,76	2.405.966,26

Le risultanze ministeriali, disponibili sul sito del Ministero dell'Interno per l'Ente e da bilancio di previsione 2024/2026, sono quelle relative al Fondo di Solidarietà comunale ed altri contributi come segue:

Attribuzioni	Importo
Fondo di solidarietà Comunale (spettanze al netto recuperi e detrazioni)	1.834.760,35
Contributi non fiscalizzati da federalismo municipale	173.431,11
Contributi spettanti per fattispecie specifiche per legge	256.199,13
Altre erogazioni di risorse che non costituiscono trasferimenti erariali	1.353.477,94
<b>Totale generale attribuzioni</b>	<b>3.444.437,42</b>

### 2.2 – Le entrate: tributi e tariffe

È in vigore dal 1° gennaio 2023 la Legge di Bilancio n. 197 del 29 dicembre 2022, contenente le disposizioni di seguito riportate che sono di particolare interesse per l'Ufficio Tributi.

I.M.U.

## **La “nuova” definizione di abitazione principale.**

Alla luce della sentenza n. 209 del 13 ottobre 2022 della Corte costituzionale, per abitazione principale si intende l'immobile, iscritto o iscrivibile nel catasto edilizio urbano come unica unità immobiliare, nel quale il possessore dimora abitualmente e risiede anagraficamente.

L'esenzione compete al verificarsi di due condizioni: la dimora abituale e la residenza anagrafica.

Pertanto, non c'è più il riferimento al nucleo familiare, alla condizione che le abitazioni siano in due o in un solo comune e alla necessità di indicare l'esenzione per una sola abitazione.

Tale nuova disciplina sta ponendo l'Ente dinanzi alla necessità di dover operare delle scelte, da adattare caso per caso ai rimborsi richiesti dai contribuenti, anche in relazione alla tipologia di versamento effettuato e agli strumenti attualmente a disposizione per effettuare i controlli.

Con riferimento ai versamenti spontanei, la necessità di dar corso alle eventuali istanze di rimborso presentate entro i cinque anni dal versamento appare pacifica, ma non automatica. A tal riguardo, infatti, sia per ragioni di legalità, collegate all'indisponibilità della pretesa tributaria, che di necessaria salvaguardia dell'equilibrio di bilancio, incombe il compito di verificare l'effettività della condizione posta a base del preteso rimborso.

Pensionati residenti all'estero con pensione maturata in convenzione internazionale con l'Italia.

In materia di tassazione immobiliare, si rammenta la Legge di Bilancio 2022, che riduce al 37,5 per cento l'IMU dovuta sull'unica unità immobiliare, purché non locata o data in comodato d'uso, posseduta in Italia da soggetti non residenti nel territorio dello Stato, titolari di pensione maturata in regime di convenzione internazionale con l'Italia. Conseguentemente, il Fondo di ristoro ai comuni, istituito per compensarli delle minori entrate derivanti dalla misura in parola, viene incrementato, per il medesimo anno, di 3 milioni di euro (comma 743).

Esenzione dall'IMU degli immobili non utilizzabili né disponibili, per i quali sia stata presentata denuncia all'autorità giudiziaria in relazione ai reati di cui agli articoli 614, comma 2, o 633 (invasione di terreni o edifici) c.p. o per la cui occupazione abusiva sia stata presentata denuncia o iniziata azione giudiziaria penale.

Con la legge di Bilancio 2023 viene introdotta nel nostro ordinamento una disposizione volta a stabilire che nessun tributo è dovuto in caso di inutilizzabilità e indisponibilità dell'immobile, per il quale sia stata presentata denuncia all'autorità giudiziaria per i reati di violazione di domicilio (Art. 614, comma secondo, c.p.) e invasione di terreni e edifici (Art. 633 c.p.), ovvero per i casi in cui l'immobile sia occupato abusivamente, qualora sia stata presentata denuncia o iniziata azione in sede giurisdizionale penale. In particolare, si prevede che per fruire del beneficio il soggetto passivo sia tenuto a comunicare il possesso dei requisiti che danno diritto all'esenzione al comune interessato, secondo modalità telematiche da stabilire con decreto del Ministero dell'Economia e delle Finanze, sentita la Conferenza Stato-città ed Autonomie locali; analogo comunicazione deve essere trasmessa nel momento in cui cessa il diritto all'esenzione.

## **Comodato impossibile fra comproprietari.**

La Corte di cassazione, con sentenza n. 37346/2022, interviene per la prima volta sul caso di comodato tra comproprietari. Nella sentenza, la Corte osserva che nel caso di agevolazioni su fabbricati concessi in uso gratuito a parenti, la fattispecie è riferita alla sola ipotesi in cui il proprietario o il titolare del diritto reale di godimento conceda in comodato l'immobile a un parente che non possa vantare su di esso alcun diritto reale o personale di godimento, per destinarlo ad abitazione principale per sé e per la propria famiglia; ne discende «*che non può rientrarvi la diversa ipotesi di concessione in comodato tra comproprietari del medesimo immobile, in quanto, il presupposto dell'esenzione pro quota per il comproprietario che l'abbia*

– o per i comproprietari che l’abbiano – destinato ad abitazione principale è fondato proprio sulla titolarità della quota di comproprietà e prescinde da una concessione in comodato da parte del comproprietario ivi non residente». Seguendo il principio di diritto enunciato dalla Corte, sarebbe quindi anche irrilevante l’eventuale registrazione del contratto di comodato tra comproprietari, in quanto non necessario ai fini dell’utilizzo come abitazione principale da parte del soggetto che possiede pro quota l’immobile

L’Ente procederà ad una ricognizione delle posizioni tributarie interessate e provvederà ad adeguarsi all’orientamento giurisprudenziale predetto.

### **Immobili categoria D/3.**

Non è stata prorogata per il 2023 l’esenzione per gli immobili rientranti nella categoria catastale D/3 destinati a spettacoli cinematografici, teatri e sale per concerti e spettacoli, e neppure quella per agriturismi, villaggi turistici, ostelli della gioventù, rifugi di montagna, colonie marine e montane, affittacamere per brevi soggiorni, case e appartamenti per vacanze, bed & breakfast, residence e dei campeggi pertanto i proprietari di queste tipologie di immobili sono tenuti a versare l’IMU.

### **Aliquota abitazioni e relative pertinenze diverse dall’abitazione principale e aliquota ordinaria.**

Relativamente ai fabbricati abitativi e relative pertinenze, non qualificabili come abitazione principale, si conferma l’aliquota al 1,06%.

Pertanto, l’aliquota ordinaria dello 0,76% trova applicazione in ordine:

- ai fabbricati classati nelle categorie catastali C/2, C/6 e C/7, facenti parte di un compendio immobiliare privo di fabbricati abitativi;
- le c.d. ulteriori pertinenze dell’abitazioni principale, ovvero quei fabbricati in categoria catastale C/2, C/6 e C/7 che non presentano i requisiti prescritti dall’ art. 1, comma 741, lett. b), terzo periodo della legge n. 160 del 2019.
- ai terreni agricoli e
- alle aree edificabili.

### **Negozi sfitti.**

Al fine di ridurre il numero dei negozi sfitti rimane confermata anche per il 2023 la riduzione del 25% dell’aliquota Imu introdotta lo scorso anno per i proprietari che stipulano contratti locazione, mediante le stesse modalità previste per la riduzione dell’Imu degli accordi territoriali, con la presentazione della dichiarazione Imu entro il 30 giugno 2025 e della copia del contratto di locazione registrato.

### **L’annullamento parziale delle cartelle fino a 1000 euro**

Il comma 227 della Legge di Bilancio n. 197 del 29 dicembre 2022 definisce le modalità applicative dello stralcio automatico “parziale” dei debiti fino a 1000 euro affidati agli agenti della riscossione, risultanti dai singoli carichi affidati agli agenti della riscossione dal 1° gennaio 2000 al 31 dicembre 2015.

Si tratta di un annullamento parziale, poiché opera limitatamente alle somme dovute, alla medesima data, a titolo di interessi per ritardata iscrizione a ruolo, di sanzioni e di interessi di mora di cui all’art. 30, comma 1, del Dpr 602/1973; restano invece integralmente dovuti il capitale e le somme maturate alla predetta data a titolo di rimborso delle spese per le procedure esecutive e di notificazione della cartella di pagamento.

Il Comune di Castelfranco Veneto, con deliberazione di Consiglio comunale n. 3/2023 ha stabilito di avvalersi della facoltà prevista dal comma 229 dell’articolo 1 della legge succitata di non applicare



le disposizioni del comma 227 e, conseguentemente, quelle del comma 228 dell'articolo 1 della Legge 197/2022, relative allo stralcio parziale dei debiti fino a mille euro iscritti in carichi affidati agli agenti della riscossione dal 1° gennaio 2000 al 31 dicembre 2015.

### **Variatione tasso di interesse legale.**

La variazione del tasso d'interesse legale è stata sancita con il Decreto del MEF del 13.12.2022 (pubblicato sulla Gazzetta Ufficiale n. 292 il 15.12.2022), il quale ha modificato l'aliquota riferita al tasso di interesse da applicare per il ravvedimento operoso. L'aliquota, dal 1° gennaio 2023, è pari al 5% annuo.

### **Allineamento delle fattispecie imponibili e delle aliquote in materia di imposta municipale propria (c.d. IMU) con riferimento alle fattispecie individuate dal decreto del Ministero dell'Economia e delle Finanze del 07/07/2023, pubblicato in Gazzetta Ufficiale n. 172 del 25/07/2023.**

In ottemperanza al decreto del Ministero dell'Economia e delle Finanze del 07/07/2023, pubblicato in Gazzetta Ufficiale n. 172 del 25/07/2023, i Comuni devono individuare le fattispecie in materia di imposta municipale propria (IMU), diversificando le aliquote di cui ai commi da 748 a 755 dell'articolo 1 della legge 27 dicembre 2019, n. 160.

Il decreto prevede, altresì, l'obbligo di utilizzare l'applicazione informatica del Dipartimento delle finanze del Ministero dell'economia e delle finanze e il relativo Prospetto di cui all'art. 1, comma 757, della legge n. 160 del 2019 per allineare le fattispecie e relative aliquote al Prospetto ministeriale a decorrere dall'anno di imposta 2024.

Di seguito le fattispecie imponibili e le relative aliquote per l'anno 2024:

<b>1,06</b>	PER CENTO	ALIQUTA ORDINARIA APPLICABILE ALLE FATTISPECIE DIVERSE DA QUELLE DI SEGUITO INDICATE
<b>0,60</b>	PER CENTO	ALIQUTA ABITAZIONE PRINCIPALE E RELATIVE PERTINENZE CON APPLICAZIONE DELLA DETRAZIONE DI LEGGE di euro 200,00 (fabbricati classificati nelle categorie catastali A/1, A/8, A/9 e relative pertinenze)
<b>0,46</b>	PER CENTO	ALIQUTA ALLOGGI REGOLARMENTE ASSEGNATI DAGLI IACP O DAGLI ENTI DI EDILIZIA RESIDENZIALE PUBBLICA AVENTI LE STESSE FINALITÀ
<b>0,46</b>	PER CENTO	ALIQUTA ABITAZIONI E RELATIVE PERTINENZE DATE IN USO GRATUITO A PARENTI FINO AL PRIMO GRADO alle seguenti condizioni: <ul style="list-style-type: none"> <li>- il possessore deve dimorare abitualmente e risiedere anagraficamente con autonomo nucleo familiare presso l'immobile;</li> <li>- il proprietario deve dichiarare su apposito modulo predisposto dall'ufficio tributi di avvalersi dell'aliquota agevolata entro i termini ordinari di presentazione della dichiarazione IMU;</li> <li>- per pertinenze si intendono esclusivamente quelle classificate nelle categorie catastali C/2, C/6 e C/7, nella misura massima di un'unità pertinenziale per ciascuna delle categorie catastali indicate, anche se iscritte in catasto unitamente all'unità ad uso abitativo.</li> </ul> Sono esclusi i fabbricati classificati nelle categorie catastali A/1, A/8, A/9
<b>0,10</b>	PER CENTO	ALIQUTA FABBRICATI RURALI AD USO STRUMENTALE, COME DEFINITO AI SENSI DELL'ART. 9 DEL DECRETO LEGGE 557/1993.

<b>0,86</b>	PER CENTO	ALIQUTA FABBRICATI DI CATEGORIA C/1 (negozi e botteghe) e A/10 (uffici)
<b>0,76</b>	PER CENTO	ALIQUTA FABBRICATI DI CATEGORIA C/3 (laboratori per arti e mestieri)
<b>1,06</b>	PER CENTO	ALIQUTA FABBRICATI DI CATEGORIA D (ESCLUSO D/10)
<b>0,76</b>	PER CENTO	ALIQUTA PER TERRENI AGRICOLI, AD ECCEZIONE DEI TERRENI AGRICOLI POSSEDUTI E CONDOTTI DA COLTIVATORI DIRETTI E IMPRENDITORI AGRICOLI PROFESSIONALI
<b>0,76</b>	PER CENTO	ALIQUTA PER AREE FABBRICABILI

### **ADDIZIONALE COMUNALE IRPEF**

La Legge di Bilancio 2022 precedente ha ridisegnato i lineamenti fondamentali dell'Irpef, in primo luogo mediante interventi sulle aliquote, ove viene soppressa l'aliquota del 41%, la seconda aliquota si abbassa dal 27% al 25%; la terza passa dal 38 al 35% ricomprendendovi i redditi fino a 50.000 euro, mentre i redditi sopra i 50.000 euro vengono tassati al 43%; di conseguenza, per adeguare la disciplina dell'addizionale comunale Irpef alle predette modifiche, è stata adottata la deliberazione di Consiglio Comunale n. 52 del 31 maggio 2022, con la quale sono stati introdotti i seguenti scaglioni per l'addizionale Irpef dell'ente:

<b>Aliquota</b>	<b>Fascia di applicazione</b>
0,00	Esenzione per redditi imponibili fino a euro 14999,99
0,55	Applicabile a scaglione di reddito fino a euro 15.000,00
0,6	Applicabile a scaglione di reddito da euro 15.000,01 fino a euro 28.000,00
0,7	Applicabile a scaglione di reddito da euro 28.000,01 fino a euro 50.000,00
0,8	Applicabile a scaglione di reddito oltre euro 50.000,00

Per l'anno 202

3 è stata confermata l'addizionale comunale all'IRPEF, adottata con deliberazione di Consiglio Comunale n. 52 del 31 maggio 2022, suddivisa con aliquote per scaglioni, con la conferma della fascia di esenzione di euro 15.000,00.

Per il triennio si procederà secondo gli eventuali adeguamenti normativi.

### **CANONE PATRIMONIALE DI CONCESSIONE, AUTORIZZAZIONE O ESPOSIZIONE PUBBLICITARIA**

Dal 2021 le entrate di diversa natura come COSAP (Canone per l'occupazione di spazi ed aree pubbliche), ICPDPA (Imposta comunale sulla pubblicità e diritto sulle pubbliche affissioni) hanno lasciato il posto al nuovo Canone unico; l'ufficio adotterà gli atti conseguenti secondo l'eventuale evoluzione normativa del canone, e alla determinazione delle tariffe per assicurare l'invarianza di gettito.

Proseguirà anche nel triennio il rapporto con il concessionario.

Con deliberazione di Consiglio Comunale n. 127 del dicembre 2022 si è introdotto l'istituto del ravvedimento operoso, modificando il Regolamento comunale, con la finalità di consentire al contribuente di rimediare a omissioni, ritardi, irregolarità pagando una sanzione inferiore rispetto a quella che spetterebbe nel caso in cui fosse l'ente o il concessionario del servizio ad irrogarla.

### **IMPOSTA DI SOGGIORNO**

È intenzione dell'Amministrazione confermare anche per il 2024 le tariffe vigenti.

## RIEPILOGO

Nella seguente tabella si riportano le entrate tributarie dal 2021, con dati 2023 provvisori.

entrate tributarie	2022	2023	2024	2025	2026
IMU CONVENZIONALE - QUOTA COMUNE	6.500.000,00	6.700.000,00	7.450.000,00	7.450.000,00	7.450.000,00
ADDIZIONALE ALL'IMPOSTA IRPEF	2.998.419,97	3.260.000,00	3.360.000,00	3.360.000,00	3.360.000,00
COSAP - LEGGE 160/2019 - CANONE UNICO PATRIMONIALE	1.023.760,68	1.145.948,45	1.200.000,00	1.200.000,00	1.200.000,00
IMPOSTA DI SOGGIORNO	98.692,60	120.000,00	120.000,00	120.000,00	120.000,00

### 2.3 - L'indebitamento

#### Limiti capacità di indebitamento

L'ammontare dei prestiti previsti per il finanziamento di spese d'investimento risulta compatibile per l'anno 2024 ed il biennio successivo con il limite della capacità di indebitamento previsto dall'articolo 204 del TUEL come dimostrato dal calcolo riportato nel seguente prospetto.



#### PROSPETTO DIMOSTRATIVO DEL RISPETTO DEI VINCOLI DI INDEBITAMENTO DEGLI ENTI LOCALI

COMUNE DI CASTELFRANCO VENETO

Esercizio: 2024 - Allegato n. 9/d

ENTRATE RELATIVE AI PRIMI TRE TITOLI DELLE ENTRATE (rendiconto penultimo anno precedente quello in cui viene prevista l'assunzione dei mutui), ex art. 204, c. 1 del D.L.gs. N. 267/2000		COMPETENZA ANNO 2024	COMPETENZA ANNO 2025	COMPETENZA ANNO 2026
1) Entrate correnti di natura tributaria, contributiva e perequativa (Titolo I)	(+)	11.989.249,18	11.989.249,18	11.989.249,18
2) Trasferimenti correnti (titolo II)	(+)	4.157.076,58	4.157.076,58	4.157.076,58
3) Entrate extratributarie (titolo III)	(+)	6.862.113,42	6.862.113,42	6.862.113,42
<b>TOTALE ENTRATE PRIMI TRE TITOLI</b>		<b>23.008.439,18</b>	<b>23.008.439,18</b>	<b>23.008.439,18</b>
<b>SPESA ANNUALE PER RATE MUTUI/OBBLIGAZIONI</b>				
Livello massimo di spesa annuale	(+)	2.300.843,92	2.300.843,92	2.300.843,92
Ammontare interessi per mutui, prestiti obbligazionari, aperture di credito e garanzie di cui all'articolo 207 del TUEL autorizzati fino al 31/12/2023	(-)	401.464,50	365.215,78	329.798,59
Ammontare interessi per mutui, prestiti obbligazionari, aperture di credito e garanzie di cui all'articolo 207 del TUEL autorizzati nell'esercizio in corso	(-)	0,00	0,00	0,00
Contributi contributi erariali in c/interessi su mutui	(+)	0,00	0,00	0,00
Ammontare interessi riguardanti debiti espressamente esclusi dai limiti di indebitamento	(+)	0,00	0,00	0,00
Ammontare disponibile per nuovi interessi		1.899.379,42	1.935.628,14	1.971.045,33
<b>TOTALE DEBITO CONTRATTO</b>				
Debito contratto al 31/12/esercizio precedente	(+)	12.777.277,18	11.507.404,08	10.534.628,11
Debito autorizzato nell'esercizio in corso	(+)	622.130,03	0,00	1.916.600,00
<b>TOTALE DEBITO DELL'ENTE</b>		<b>13.399.407,21</b>	<b>11.507.404,08</b>	<b>12.451.228,11</b>
<b>DEBITO POTENZIALE</b>				
Garanzie principali o sussidiarie prestate dall'Ente a favore di altre Amministrazioni pubbliche e di altri soggetti		0,00	0,00	0,00
di cui, garanzie per le quali è stato costituito accantonamento		0,00	0,00	0,00
Garanzie che concorrono al limite di indebitamento		0,00	0,00	0,00

L'importo annuale degli interessi sommato a quello dei prestiti (mutui, prestiti obbligazionari ed aperture di credito) precedenti assunti ed a quello derivante dalle garanzie prestate ai sensi dell'art. 207 del TUEL, al netto dei contributi statali e regionali in conto interessi non deve

superare il 10% delle entrate relative ai primi tre titoli (primi due titoli per le comunità montane) del rendiconto del penultimo anno precedente quello in cui viene prevista l'assunzione del prestito.

Ai sensi dell'art. 119 della Costituzione e dell'art. 30, comma 15, della Legge n. 289/02 sussiste il divieto per gli enti di indebitarsi per finanziare spese diverse da quelle di investimento. La definizione di indebitamento e delle spese di investimento finanziabili con lo stesso, sono contenute nell'art. 3, commi da 16 a 21 della Legge 350/2003). Il comma 539 dell'art.1 della legge 190/2014 aumenta al 10% la percentuale degli interessi passivi sulle entrate correnti.

## 2.4 – I nuovi parametri per il pareggio di bilancio

La Legge 30 dicembre 2018, n. 145, all'articolo 1, commi 819 e seguenti ha abolito per Regioni a statuto speciale, Province autonome, Città metropolitane, Province e Comuni, l'obbligo del pareggio di bilancio previsto in attuazione della legge 243/2012, in attuazione delle sentenze della Corte costituzionale n. 247 del 29 novembre 2017 e n. 101 del 17 maggio 2018.

Di conseguenza, come previsto dal comma 821, a decorrere dall'esercizio 2019, l'equilibrio da rispettare è quello intrinseco al sistema di bilancio, come delineato dall'ordinamento finanziario degli enti locali, nello specifico: "Gli enti di cui al comma 819 si considerano in equilibrio in presenza di un risultato di competenza dell'esercizio non negativo. L'informazione di cui al periodo precedente è desunta, in ciascun anno, dal prospetto della verifica degli equilibri allegato al rendiconto della gestione previsto dall'allegato 10 del decreto legislativo 23 giugno 2011, n. 118."

Alla data attuale le previsioni di bilancio stanziate in entrata e spesa sono compatibili con i vincoli imposti dal nuovo sistema di verifica del rispetto dei vincoli di finanza pubblica.

## 2.5 – Piano delle alienazioni – Triennio 2024-2026

Il piano delle alienazioni per il triennio 2024/2026 è composto principalmente dal piano presente nel Documento Unico di Programmazione (DUP) per il triennio 2023/2025, approvato con deliberazione di Consiglio Comunale n. 128 in data 21.12.2022, e del suo relativo stato di attuazione alla data della nota di aggiornamento del Dup 2024/2026. Si riporta di seguito il piano di alienazioni per il triennio 2024/2026, a cui potranno aggiungersi eventuali altri immobili o togliere altri immobili che non saranno alienati. La ricognizione degli immobili è operata sulla base, e nei limiti, della documentazione esistente presso i propri archivi e uffici.

### **PIANO DELLE ALIENAZIONI E VALORIZZAZIONI IMMOBILIARI - TRIENNIO 2024 - 2026, AI SENSI DEL D.L. N. 112 DEL 25.06.2008, CONVERTITO CON LEGGE N. 133 DEL 06.08.2008.**

Premesso:

- che con deliberazione del Consiglio Comunale n. 128 del 21.12.2022, all'oggetto "Approvazione del bilancio di previsione 2023/2025 ed allegati con contestuale aggiornamento del documento unico di programmazione 2023/2025, è stato approvato, tra l'altro, il Piano delle alienazioni e valorizzazioni immobiliari - triennio 2023 - 2025, con l'elenco degli immobili oggetto di vendita;
- che a seguito della ricognizione del patrimonio immobiliare del Comune, ai sensi all'art. 58 del Decreto Legge n. 112 del 25.06.2008, convertito con Legge n. 133 del 06.8.2008, risultano i seguenti beni immobili di maggiore interesse:

<b>ELENCO IMMOBILI</b>		
<b>descrizione</b>	<b>ubicazione</b>	<b>superficie</b>
area edificabile facente parte del complesso immobiliare incluso nella zona B (C.T. Foglio 28 particelle nn. 2264 e 2286).	Via Ospedale	mq 1.460

area lungo la linea ferroviaria TV-VI (C.T. Foglio 44 particelle nn. 1326 e 1333 entrambe intere e particelle nn. 1386 e 1382 entrambe porzione).	Via Lovara / Via della Grotta	mq 30.000 ca
area edificabile (ambito C) con destinazione residenziale (C.T. Foglio 42 particella n. 1636).	Via Sicilia / Via Regno Unito	mq 2.075
area edificabile con destinazione residenziale con 2 posti auto scoperti (lotto C incluso nel PUA n. 9 - B.go Padova) (C.T. Foglio 30 particelle 1439 e 1443).	Via U. Saba	mq 788
fabbricato denominato "ex Caon", con relativa area di pertinenza (C.T. Foglio 42 particelle nn. 24 e 27 entrambe porzione - C.F. Sez. F, Foglio 7, particella n. 1043 sub 1 porzione e subb 2, 3 e 4).	Viale Europa	/
area destinata ad attrezzature e servizi e/o di interesse pubblico o generale SB ubicata a nord della caserma della Guardia di Finanza (C.T. Foglio 26 particelle 1793, e 1794).	Via dei Pini	mq 1.854
area edificabile N.T.O. Zona F2 attrezzature tecnologiche (C.T. Foglio 44 particelle nn. 1384, 1388, 1391, 1173, 1385, 1392, 1394, 1395, 1396, 1399, 1400, 1403, 1404, 1407, 1409 e 1412).	Via Lovara	mq 23.510
area per la maggior parte inclusa in ambiti di programmazione integrata per l'organizzazione sostenibile degli insediamenti delle N.T.O. del Piano degli Interventi (APS n. 43), e la rimanente area inclusa in zona residenziale delle N.T.O. del Piano degli Interventi (ZTO C1.1- 5) - (C.T. Foglio 48 particelle nn. 322 e 323 e Foglio 51 particelle nn. 343 e 346).	tra via Circonvallazione Est e Via Pozzi di Salvatronda	mq 57.436
area in ambiti di programmazione integrata per l'organizzazione sostenibile degli insediamenti - di cui all'art. 12 delle N.T.O. del Piano degli Interventi (APS n. 32) - (C.T. Foglio 44 particelle nn. 1083, 1463, e 1169 tutte porzione).	Via Lovara (ad est sede Protezione Civile)	mq 21.000 ca
area per gli impianti ed attrezzature per il trasporto (C.T. Foglio 44 particelle nn. 1397, 1401, 1405, 1410 e 1193 tutte intere e particella n. 1366 porzione).	Via Lovara (lungo la ferrovia TV-VI ad est del cavalcaferrovia)	mq 29.500 ca
area edificabile commerciale e direzionale (C.T. Foglio 42 particelle nn. 24, 27, 1512 e 945 tutte porzione).	V.le Europa (a sud-ovest ex casa Caon)	mc 38.000
area edificabile commerciale, direzionale e residenziale lotto libero B1 n. 51 (C.T. Foglio 42 particella n. 975 porzione).	V.le Europa (a sud del complesso Le Logge)	mq 2.385,10 mc 25.900
area per attrezzature sportive (C.T. Foglio 42 particelle nn. 1213 e 1211 entrambe porzione e particella n. 1218 intera).	V.le Europa / Via Germania (a nord condominio Hydra)	mq 15.000 ca
area edificabile con varie destinazioni: direzionale, commerciale, artigianale, residenziale, servizi pubblici, parcheggio pubblico etc. (C.T. Foglio 27 particella n. 479 intera e particelle nn. 478, 2716 entrambe porzione, C.F. Sez. D, Foglio 4 particella n. 478/835 porzione area urbana).	tra Via Piccinini e Via Nugoletti	mq 1.750 ca
area in ambiti di programmazione integrata per l'organizzazione sostenibile degli insediamenti - di cui all'art. 12 delle N.T.O. del Piano degli Interventi (APS n. 21) (C.T. Foglio 44 particella n. 1244).	Via Forche	mq 10.090
area per il verde urbano attrezzature sportive (C.T. Foglio 29 particella n. 1842).	Via San Giorgio (tra Via B.go Padova e S.R. 245)	mq 33.238
aree agricole (C.T. Foglio 25 particelle nn. 2175, 2177, 2179, 2181 e 2183), (Comune di Riese Pio X, C.T. Foglio 31 particelle nn. 28, 29, 58, 74, 51 e 53).	tra Via Bella Venezia e Via Prai	mq 128.812
area agricola (C.T. Foglio 26 particelle nn. 118 e 86).	Via Circonvallazione ovest (a nord S.R. 53)	mq 12.573
area edificabile con destinazione residenziale (zona C1 incluso nel PUA n. 13 - Villarazzo) (C.T. Foglio 10 particella n. 729).	Via L. Borro	mq 820

area edificabile con destinazione residenziale (zona C1 incluso nel PUA n. 13 – Villarazzo) (C.T. Foglio 10 particelle nn. 730 e e 745).	Via L. Borro	mq 1.180
area edificabile con destinazione residenziale (zona C1 incluso nel PUA n. 13 – Villarazzo) (C.T. Foglio 10 particelle nn. 744,777 e 780).	Via L. Borro	mq 820
area edificabile con destinazione residenziale (zona C1 incluso nel PUA n. 13 – Villarazzo) (C.T. Foglio 10 particelle nn. 746 e 781).	Via L. Borro	mq 579
area edificabile con destinazione residenziale (zona C1 incluso nel PUA n. 13 – Villarazzo) (C.T. Foglio 10 particelle nn. 742 e 756).	Via L. Borro	mq 515
area edificabile con destinazione residenziale (zona C1 incluso nel PUA n. 13 – Villarazzo) (C.T. Foglio 10 particella n. 757).	tra Via Pagnana e Via L. Borro	mq 625
area edificabile con destinazione residenziale (zona C1 incluso nel PUA n. 5 – Treville) (C.T. Foglio 17 particella n. 3089).	tra Via M.te Antelao e Via M.te Cristallo	mq 727
area edificabile con destinazione residenziale (zona C1 incluso nel PUA n. 5 – Treville) (C.T. Foglio 17 particelle nn. 3082, 3111 e 3114).	tra Calle del Carbon e Via M.te Cristallo	mq 1756
area edificabile con destinazione residenziale (zona C1 incluso nel PUA n. 6 - Salvatronda) (C.F. Sez. H/1 50 particella n. 1402) (C.T. Foglio 50 particelle nn. 1393,1396,1399 e 1402).	Via Pattere	mq 1984
area edificabile con destinazione residenziale (zona C1 incluso nel PUA n. 11 – Soranza) (C.T. Foglio 2 particella n. 458).	tra Via Soranza e Via Brenta	mq 2.104
area edificabile con destinazione residenziale (C.T. Foglio 30 particelle nn. 1285, 1385 e particella n. 1286 porzione).	Via Borgo Padova	mq 2.100 ca
fabbricato denominato “Palazzetto Preti”, (C.T. Fg 27 particelle n. 441 e 2891, C.F. Sez. D, Foglio 4 particella n. 441 sub. nn. 3 e 4 e particella n. 2891)	Via Riccati	/
fabbricato ex scuola media “Giorgione”, (C.T. Fg 27 particella n. 443, C.F. Sez. D, Foglio 4 particella n. 443)	Via Riccati	/
fabbricato “Chiesa di San Giacomo”, (C.T. Fg 27 particella P, C.F. Sez. D, Foglio 4 particella n. P)	Via San Giacomo	/
fabbricato “Chiostrò dei Serviti”, (C.T. Fg 27 particella n. 442, C.F. Sez. D, Foglio 4 particella n. 442 sub. 1, 2 e 3)	Via San Giacomo	/
fabbricato denominato “ex casa Pavan”, (C.T. Foglio 27 particella n. 444, C.F. Sez. D, Foglio 4 particella n. 444 sub. 1, 2 e 3)	Via San Giacomo	/
area in zona produttiva (C.T. Fg 50 particelle nn. 1499 e 1505 entrambe porzione)	tra Via dell’Impresa e Via per Salvatronda	mq 1.300 ca
area in zona produttiva (C.T. Fg 50 particelle nn. 1499 porzione e 1502)	tra Via dell’Impresa e Via per Salvatronda	mq 320 ca
area edificabile in zona produttiva (C.T. Fg 43 particella n. 1283 porzione e. n. 1288 intera)	Via della Cooperazione	mq 5.500 ca
area in ambiti di programmazione integrata per l’organizzazione sostenibile degli insediamenti (APS n. 22) (C.T. Fg 43 particelle nn. 78, 82, 1425, 1427, 1429)	a sud/est di Via Colombo	mq 11.162
magazzini/archivi compreso un posto auto coperto (C.F. Sez. F, Foglio 4 particella n. 395 subb 130, 637, 638 e 639).	Piazza della Serenissima n. 80 - Condominio “Centro Direzionale scala C/D”	/
fabbricato C.F. Sez. F, Foglio 8 particella n. 1134 subb 1 e 2 - unità collabente)	tra Via Sile e Via della Cooperazione	/
uffici e posti auto ( C.F. Sez. F Foglio 4 particella n. 395 subb 206, 207, 210, 211, 124, 125 e 127 ), da valorizzare a mezzo locazione.	Piazza della Serenissima n. 80 - Condominio “Centro Direzionale scala C/D”	/
area produttiva (C.T. Foglio 50 particelle nn. 1501, 1504 e 1507 tutte porzione)	Via dell’Impresa	mq 500 ca

- che saranno sottoscritti diversi contratti di fittanza agraria, con validità annuale o pluriennale, al fine di porre a reddito i terreni agricoli di proprietà comunale, approvati con deliberazione della Giunta Comunale n. 350 in data 09/11/2023;
- che in relazione alle richieste dei vari gestori di telefonia mobile sono stati sottoscritti diversi contratti con validità pluriennale per il mantenimento degli impianti di telefonia realizzati su aree di proprietà comunale;
- che l'Amministrazione Comunale al fine della copertura finanziaria del Bilancio di Previsione triennio 2024 - 2026, intende approvare il Piano delle Alienazioni e Valorizzazioni immobiliari, anticipando o posticipando la vendita di alcuni immobili, con l'inserimento di altri che possono essere appetibili sul mercato immobiliare non utilizzabili ai fini istituzionali;
- ritenuto, inoltre, che in caso di asta dichiarata deserta, gli immobili invenduti potranno essere ceduti a mezzo trattativa privata, mantenendo le medesime condizioni e valori a base di gara dell'asta dichiarata deserta;
- preso atto che le vendite di alcuni beni immobili, sono sottoposte, ove necessario, all'esercizio del diritto di prelazione di cui alle disposizioni del D.Lgs n. 42/2004 s.m.i., Codice dei Beni Culturali, mentre per le aree agricole alle disposizioni di cui alle Leggi 590/1965 e 817/1971 e s.m.i.;
- visto l'art. 58 del Decreto Legge n. 112 del 25.06.2008, convertito con Legge n. 133 del 06.08.2008, che in particolare dispone che l'inserimento degli immobili nel piano ne determina la conseguente classificazione come patrimonio disponibile, fatto salvo il rispetto delle tutele di natura storico-artistica, archeologica, architettonica e paesaggistico-ambientale;

Ritenuto di approvare il Piano delle Alienazioni e Valorizzazioni Immobiliari triennio 2024-2026 e:

A) di stabilire che la vendita degli immobili di proprietà del Comune si svolgerà con il metodo delle offerte segrete in aumento, da confrontarsi con il prezzo a base d'asta sotto indicato, ai sensi dell'art. 73 lett. c) e le procedure di cui all'art. 76, comma 2, del Regio Decreto n. 827 del 23.05.1924 e s.m.i. - "Regolamento per l'amministrazione del patrimonio e per la contabilità generale dello Stato";

B) di stabilire che i ritagli stradali e le aree di modeste dimensioni intercluse e/o non suscettibili di autonoma capacità edificatoria, e/o di difficile accessibilità, che ne limitano l'uso, potranno su iniziativa del Comune o su richiesta del privato, essere ceduti, oltre che a mezzo asta pubblica come riportato al precedente punto A), con le modalità sotto indicate:

1) nel caso di un solo confinante:

proposta di vendita al confinante, che dovrà presentare offerta di acquisto in aumento rispetto al prezzo base comunicato dal Comune;

2) nel caso di più confinanti:

proposta di vendita ai confinanti, che dovranno presentare un'offerta congiunta di acquisto in aumento rispetto al prezzo base comunicato dal Comune, in quota indivisa o con proposta di suddivisione dell'area; oppure con la rinuncia dei confinanti non interessati;

3) nel caso non pervenga alcuna offerta di acquisto, secondo le modalità di cui ai precedenti punti 1) e 2) il Comune proporrà ad ognuno dei confinanti interessati la vendita dell'intera area. L'aggiudicazione verrà effettuata a chi presenterà la migliore offerta rispetto al prezzo proposto dal Comune;

Per il caso di cui alla precedente lettera B) l'espletamento della procedura è demandata al Dirigente del Settore, fino al prezzo massimo di vendita di € 40.000,00 (quarantamila/00). Per prezzi superiori, la vendita dovrà essere effettuata secondo il disposto di cui alla precedente lettera A);

C) di stabilire che i ritagli stradali vengono sdemanializzati ed immessi nel patrimonio disponibile del Comune, ai sensi dell'art. 94 della L.R. n. 11/2001 e s.m.i., del D.P.R. n. 495/1992 e del D.P.R. n. 610/1996 e s.m. i.;

D) di stabilire che gli immobili oggetto di vendita, la cui asta è stata dichiarata deserta e per i quali non è ancora stata avviata la procedura di una nuova asta, potranno essere ceduti a

mezzo trattativa privata con eventuali interessati che faranno richiesta, alle medesime condizioni dell'asta dichiarata deserta; della procedura verrà data pubblicità a mezzo pubblicazione di apposito avviso all'Albo Pretorio e sul sito internet del Comune per almeno 15 (quindici) giorni, al fine di verificare l'interesse all'acquisto da parte di terzi. Nel caso pervengano altre manifestazioni di interesse all'acquisto, si procederà ad espletare una nuova asta tra i soggetti manifestanti;

E) di stabilire, per quanto riguarda le valutazioni degli immobili oggetto di alienazione, viene attribuito un valore indicativo, ai soli fini della formazione delle previsioni di bilancio. In sede di istruttoria degli atti per la procedura di alienazione o valorizzazione, gli immobili saranno oggetto di specifica perizia di stima;

F) di consentire ai proprietari degli alloggi realizzati sulle aree cedute in diritto di superficie o in diritto di proprietà, di acquistare la piena proprietà dell'area. Per quelle in diritto di superficie e, per quelle già in proprietà, eliminare i vincoli della convenzione originaria;

G) di stabilire che per la copertura economica totale o parziale necessaria alla realizzazione di opere pubbliche, si potrà prevedere nel bando di appalto dei lavori per la realizzazione delle stesse opere pubbliche, in luogo del pagamento parziale o totale dell'importo di spesa, la cessione degli immobili di proprietà comunale oggetto di vendita.

Con apposita deliberazione l'Amministrazione Comunale potrà prevedere altresì l'istituto della permuta o il pagamento parziale per l'acquisizione di immobili di interesse pubblico o nel caso di procedura espropriativa.

Ritenuto pertanto di approvare, per la causale in premessa, il Piano delle Alienazioni e Valorizzazioni Immobiliari - triennio 2024 - 2026, ai sensi e per gli effetti dell'art. 58 della D.L. n. 112 del 25.06.2008, convertito con modificazioni dalla L. n. 133 del 06.08.2008, come di seguito indicato (alla data odierna derivanti dalle schede del piano 2023-2025 in corso di attuazione):

n° progr. P.A.	<b>Elenco immobili oggetto di alienazione nel triennio 2024 - 2026</b>
<b>ANNO 2024</b>	
1	area edificabile (ambito C) di mq 2.075 con destinazione residenziale ubicata tra Via Sicilia e Via Regno Unito (C.T. Foglio 42 particella n. 1636).
2	area edificabile con destinazione residenziale di complessivi mq 788 ubicata in Via U. Saba (lotto C incluso nel PUA n. 9 – B.go Padova), compresi due posti auto scoperti di mq 25, (C.T. Foglio 30 particelle nn. 1439 e 1443).
3	area edificabile con destinazione residenziale di mq 579 ubicata in Via L. Borro (lotto C1 incluso nel PUA n. 13 – Villarazzo) (C.T. Foglio 10 particelle nn. 746 e 781).
4	area edificabile con destinazione residenziale di mq 820 ubicata in Via L. Borro (lotto C1 incluso nel PUA n. 13 – Villarazzo) (C.T. Foglio 10 particella n. 729).
5	area edificabile con destinazione residenziale di mq 1.180 ubicata in Via L. Borro (lotto C1 incluso nel PUA n. 13 – Villarazzo) (C.T. Foglio 10 particelle nn. 730 e 745).
6	area edificabile con destinazione residenziale di mq 727 ubicata tra Via M.te Antelao e Via M.te Cristallo (lotto C1 incluso nel PUA n. 5 – Treville) (C.T. Foglio 17 particella n. 3089).
7	area edificabile con destinazione residenziale di mq 1984 ubicata in Via Pattere (lotto C1 incluso nel PUA n. 6 - Salvatronda) (C.T. Foglio 50 particelle nn. 1393, 1396, 1399 e 1402 - C.F. Sez. H/1 particella n. 1402).
8	area edificabile con destinazione residenziale di mq 2104 ubicata tra Via Soranza e via Brenta (lotto C1 incluso nel PUA n. 11 – Soranza) (C.T. Foglio 2 particella n. 458).
9	area edificabile con destinazione residenziale di mq 2.100 ca ubicata in B.go Padova (C.T. Foglio 30 particelle nn. 1285, 1385 e particella n. 1286 porzione).
10	area lungo la linea ferroviaria TV-VI di mq 30.000 circa ubicata tra Via Lovara e Via della Grotta (C. T. Foglio 44 particelle nn. 1326 e 1333, e particelle nn. 1386 e 1382 entrambe porzione).



11	area edificabile in zona produttiva di mq 1.300 ca ubicata in Via dell'Impresa / Via per Salvatronda (C.T. Fg 50 particelle nn. 1499 e 1505 entrambe porzione).
12	area edificabile in zona produttiva di mq 5.500 circa ubicata in Via della Cooperazione (C.T. Fg 43 particella n. 1283 porzione e. n. 1288 intera)
13	area di mq 1.854 ubicata in via dei Pini, a nord della sede della Guardia di Finanza (C.T. Foglio 26 particelle nn. 1793 e 1794).
14	area di mq 55 ubicata tra Via del Lavoro, Via Mestre e Via Marghera (C.T. Foglio 52 particelle nn. 545 e 546)
15	area edificabile in zona produttiva di mq 320 ca ubicata in Via dell'Impresa / Via per Salvatronda (C.T. Fg 50 particelle nn. 1499 porzione e 1502).
16	area di mq 21.000 circa ubicata in Via Lovara (C.T. Foglio 44 particelle nn. 1083, 1463 e 1169 tutte porzione) in ambiti di programmazione integrata per l'organizzazione sostenibile degli insediamenti di cui all'art. 12 delle Norme Tecniche Operative del Piano degli Interventi (APS n. 32).
17	area edificabile con destinazione residenziale di mq 515 ubicata in Via L. Borro (lotto C1 incluso nel PUA n. 13 – Villarazzo) (C.T. Foglio 10 particelle nn. 742 e 756).
18	area edificabile con destinazione residenziale di mq 1756 ubicata tra Calle del Carbon e Via M.te Cristallo (lotto C1 incluso nel PUA n. 5 – Treville) (C.T. Foglio 17 particelle nn. 3082, 3111 e 3114).
<b>ANNO 2025</b>	
19	area edificabile con destinazione residenziale di mq 820 ubicata in Via L. Borro (lotto C1 incluso nel PUA n. 13 – Villarazzo) (C.T. Foglio 10 particelle nn. 744, 777 e 780).
20	area edificabile con destinazione residenziale di mq 625 ubicata tra Via Pagnana e Via L. Borro (lotto C1 incluso nel PUA n. 13 – Villarazzo) (C.T. Foglio 10 particella n. 757).
21	area lungo la linea ferroviaria TV-VI di mq 25.000 circa ubicata tra Via Lovara e Via della Grotta (C.T. Foglio 44, particelle nn. 1193 e 1386 entrambe porzione, 1397,1401,1405 e 1410).
22	area di mq 57.436 ubicata tra via Circonvallazione est e Via Pozzi di Salvatronda (C.T. Foglio 48 particelle n. 322 di mq 2.062 e n. 323, Foglio 51 particelle nn. 343 e 346).
<b>ANNO 2026</b>	
23	area edificabile (scalo merci) di mq 23.510 ubicata in Via Lovara (C.T. Foglio 44 particelle nn. 1384, 1388, 1391, 1173, 1385, 1392, 1394, 1395, 1396, 1399, 1400, 1403, 1404, 1407, 1409 e 1412).
24	magazzini archivi compreso un posto auto coperto (C.F. Sez. F, Foglio 4 particella n. 395 subb 130, 637, 638 e 639).

## SCHEDE TECNICHE IMMOBILI DA ALIENARE NELL'ANNO 2024

1/2024	<b>area edificabile (ambito C) di mq 2.075 con destinazione residenziale ubicata tra Via Sicilia e Via Regno Unito, con capacità edificatoria di mc 5.000 -</b>
	<b>prezzo a base d'asta: € 795.000,00 (settecentonovantacinquemila/00) - valore indicativo.</b>
<u>Individuazione catastale:</u> Agenzia delle Entrate Ufficio Provinciale di Treviso - Territorio, Comune di Castelfranco Veneto, Catasto Terreni, foglio 42, particella n. 1636.	

<b>Destinazione urbanistica:</b>	
Gli interventi edilizi sui lotti in riferimento sono disciplinati dal TITOLO I - DISPOSIZIONI GENERALI - Ambiti dei P.U.A. di cui all'art 10 delle Norme Tecniche Operative del Piano degli Interventi (PUA n. 1 - PIANO DI LOTTIZZAZIONE DELL'AMBITO NON ATTUATO EX COMPARTO 5 - ISOLATO E DELL'AREA G.S.T., approvato con deliberazione del Consiglio Comunale n. 312 del 13/12/2012 e successiva Variante al Piano di lottizzazione adottata e approvata con deliberazione della G.C. n. 1.8.2014 n. 207 e 29.5.2014 n. 143 - Vedasi Repertorio Normativo allegato alle Norme Tecniche Operative del Piano degli Interventi. Ai sensi del Piano di lottizzazione citato è consentita la realizzazione di edifici con destinazione residenziale nel rispetto dei seguenti parametri: Lotto n. 3 - volumetria massima mc. 5.000 L'area viene alienata con le servitù attive e passive esistenti, apparenti e non apparenti ed in particolare con quella costituita con atto in data 17/03/2015 rep. n. 137.493 del notaio A. Maranghello di San Bonifacio (VR).	
<b>2/2024</b>	<b>area edificabile con destinazione residenziale di mq 788, compresi due posti auto scoperti (lotto C incluso nel PUA n. 9 - Borgo Padova) ubicata in Via U. Saba, con capacità edificatoria di mc 757.</b>
	<b>prezzo a base d'asta: € 80.000,00 (ottantamila/00) - valore indicativo.</b>
<u>Individuazione catastale:</u> Agenzia delle Entrate Ufficio Provinciale di Treviso - Territorio, Comune di Castelfranco Veneto, Catasto Terreni, foglio 30, particelle n. 1439 di mq 763, e n. 1443 di mq 25.	
<u>Destinazione urbanistica:</u>	
Trattasi di un lotto edificabile con destinazione residenziale nell'ambito del piano di lottizzazione approvato con delibera del Consiglio Comunale n. 23 del 09.02.2010.	
<b>3/2024</b>	<b>area edificabile con destinazione residenziale di mq 579 ubicata in Via L. Borro, con capacità edificatoria di mc 793.</b>
	<b>prezzo a base d'asta: € 62.500,00 ( sessantaduemilacinquecento/00 ) - valore indicativo.</b>
<u>Individuazione catastale:</u> Agenzia delle Entrate Ufficio Provinciale di Treviso - Territorio, Comune di Castelfranco Veneto, Catasto Terreni, foglio 10 - particelle nn. 746 e 781.	
<u>Destinazione urbanistica:</u> Zona C1 incluso nel PUA n. 13 – Villarazzo.-	
<b>4/2024</b>	<b>area edificabile con destinazione residenziale di mq 820 ubicata in Via L. Borro, con capacità edificatoria di mc 1.210.</b>
	<b>prezzo a base d'asta: € 88.500,00 ( ottantottomilacinquecento/00 ) - valore indicativo.</b>
<u>Individuazione catastale:</u> Agenzia delle Entrate Ufficio Provinciale di Treviso - Territorio, Comune di Castelfranco Veneto, Catasto Terreni, foglio 10 - particella n. 729.	
<u>Destinazione urbanistica:</u> Zona C1 incluso nel PUA n. 13 – Villarazzo.	
<b>5/2024</b>	<b>area edificabile con destinazione residenziale di mq 1.180 ubicata in Via L. Borro, con capacità edificatoria di mc 1.740.</b>
	<b>prezzo a base d'asta: € 127.500,00 ( centoventisettemilacinquecento/00 ) - valore indicativo.</b>
<u>Individuazione catastale:</u> Agenzia delle Entrate Ufficio Provinciale di Treviso - Territorio, Comune di Castelfranco Veneto, Catasto Terreni, foglio 10 - particelle nn. 730 e 745.	
<u>Destinazione urbanistica:</u> Zona C1 incluso nel PUA n. 13 – Villarazzo.	
L'area viene alienata con le servitù attive e passive esistenti, apparenti e non apparenti ed in particolare con quella costituita all'art. 1 dell'atto in data 07.02.2011 rep. n. 84391 del notaio R. Paone di Camposampiero (PD).	
<b>6/2024</b>	<b>area edificabile con destinazione residenziale di mq 727 ubicata tra Via M.te Antelao e Via M.te Cristallo, con capacità edificatoria di mc 1.001.</b>
	<b>prezzo a base d'asta: € 69.000,00 ( sessantanovemila/00 ) - valore indicativo.</b>
<u>Individuazione catastale:</u> Agenzia delle Entrate Ufficio Provinciale di Treviso - Territorio, Comune di Castelfranco Veneto, Catasto Terreni, foglio 17 - particella n. 3089.	
<u>Destinazione urbanistica:</u> Zona C1 incluso nel PUA n. 5 - Treville.	

<b>7/2024</b>	<b>area edificabile con destinazione residenziale di mq 1.984 ubicata in Via Pattere, con capacità edificatoria di mc 2.618.</b>
	<b>prezzo a base d'asta: € 261.800,00 ( duecentosessantunomilaottocento/00 ) - valore indicativo.</b>
<u>Individuazione catastale:</u> Agenzia delle Entrate Ufficio Provinciale di Treviso - Territorio, Comune di Castelfranco Veneto, Catasto Terreni, foglio 50 - particelle nn. 1393, 1396, 1399 e 1402 - Catasto Fabbricati Sez. H fg 1 particella 1402.	
<u>Destinazione urbanistica:</u> Zona C1 incluso nel PUA n. 6 – Salvatronda).	
<b>8/2024</b>	<b>area edificabile con destinazione residenziale di mq 2.104 ubicata tra Via Brenta e Via Soranza, con capacità edificatoria di mc 3.566,45.</b>
	<b>prezzo a base d'asta: € 190.000,00 ( centonovantamila/00 ) - valore indicativo.</b>
<u>Individuazione catastale:</u> Agenzia delle Entrate Ufficio Provinciale di Treviso - Territorio, Comune di Castelfranco Veneto, Catasto Terreni, foglio 2 - particella n. 458 (al fine della valorizzazione è possibile il frazionamento dell'area).	
<u>Destinazione urbanistica:</u> Zona C1 incluso nel PUA n. 11 – Soranza).	
<b>9/2024</b>	<b>area edificabile con destinazione residenziale di mq 2.100 circa ubicata in B.go Padova.</b>
	<b>prezzo a base d'asta: € 201.000,00 ( duecentounomila/00 ) - valore indicativo.</b>
<u>Individuazione catastale:</u> Agenzia delle Entrate Ufficio Provinciale di Treviso - Territorio, Comune di Castelfranco Veneto, Catasto Terreni, foglio 30 particelle nn. 1385 e 1285 intere e particella 1286 porzione da individuarsi esattamente a mezzo redazione di apposito tipo di frazionamento, da redigere a cura e spese dell'acquirente, con accesso dalla strada esistente ora individuata dalla particella n. 1638 del foglio 30 in forza dell'atto di costituzione servitù 193942 del notaio Gagliardi in data 05/04/2006.	
<u>Destinazione urbanistica</u> Z.T.O. Zona C1 con destinazione residenziale con obbligo di attuazione attraverso PUA - Piano di lottizzazione secondo le seguenti prescrizioni: superficie territoriale mq 2.073,83, densità fondiaria mc/mq 1,09, volumetria massima mc 2.264,68, percentuale di area coperta 25% max altezza dei fabbricati 10 mt.	
<b>10/2024</b>	<b>area lungo la linea ferroviaria TV-VI di mq 30.000 circa ubicata tra Via Lovara e Via della Grotta.</b>
	<b>prezzo a base d'asta: € 600.000,00 ( seicentomila/00 ) - valore indicativo.</b>
<u>Individuazione catastale:</u> Agenzia delle Entrate Ufficio Provinciale di Treviso - Territorio, Comune di Castelfranco Veneto - Catasto Terreni, foglio 44 - particelle nn. 1326 e 1333, e particelle nn. 1386 e 1382 entrambe porzione, da individuarsi esattamente a mezzo redazione di apposito tipo di frazionamento, da redigere a cura e spese dell'acquirente.	
<u>Destinazione urbanistica:</u> Z.T.O. di tipo F - disciplinata principalmente dall'art. 83 delle NTO del P.I. L'area è gravata da fittanza agraria fino al 10/11/2024.	
L'area viene alienata a corpo e non a misura, con le servitù attive e passive esistenti, apparenti e non apparenti, in particolare con la servitù di passaggio ferroviario di cui agli atti del notaio A. Todescan di Bassano del Grappa repertorio n. 186763 del 19.03.2009 ivi registrato il 31.03.2009, Mod. U. 7143.2 e la servitù di elettrodotto di cui agli atti del notaio A. Marchio di Montebelluna (TV) autenticato nelle firme in data 09/10/2008 ed in data 24/10/2008 rispettivamente repertori n. 35.562 e 35670, ivi registrata il 29.10.2008 al n. 7661 serie 1T.	
<b>11/2024</b>	<b>area edificabile in zona produttiva ubicata in via dell'Impresa/Via per Salvatronda di mq 1.300 circa -</b>
	<b>prezzo a base d'asta: € 30,00/mq ( trenta/00 ) - valore indicativo.</b>
<u>Individuazione catastale:</u> Agenzia delle Entrate Ufficio Provinciale di Treviso - Territorio, Comune di Castelfranco Veneto, Catasto Terreni, Foglio 50 particelle nn. 1499 e 1505 entrambe porzione, da individuarsi esattamente a mezzo redazione di apposito tipo di frazionamento, da redigere a cura e spese dell'acquirente.	

<p><u>Destinazione urbanistica:</u>  <i>l'area censita al Catasto Terreni, Foglio n. 50 particelle n. 1505 parte, e n. 1499: TITOLO V - SISTEMA INSEDIATIVO - CAPO III - LA STRUTTURA DEGLI INSEDIAMENTI PRODUTTIVI - Zone "D, di cui all'art. 70 delle Norme Tecniche Operative del Piano degli Interventi. (ZONA D - 35);</i>  <i>l'area censita al Catasto Terreni, Foglio n. 50 particella n. 1505 parte: TITOLO VIII – SISTEMA INFRASTRUTTURALE, Strade esistenti e programmate, di cui all'art. 84 delle Norme tecniche Operative del Piano degli Interventi -</i></p>	
12/2024	<b>area edificabile in zona produttiva ubicata in via della Cooperazione di mq 5.500 circa</b>
	<b>prezzo a base d'asta: € 62,00/mq (sessantadue/00) al metro quadrato - valore indicativo.</b>
	Dovrà essere corrisposta anche la somma € 88,00/mq (ottantotto/00) al metro quadrato, quale valore di monetizzazione dell'area a parcheggio.
<p><u>Individuazione catastale:</u> Agenzia delle Entrate Ufficio Provinciale di Treviso - Territorio, Comune di Castelfranco Veneto, Catasto Terreni, Foglio 43 particella n. 1283 porzione e n. 1288 intera, da individuarsi esattamente a mezzo redazione di apposito tipo di frazionamento, da redigere a cura e spese dell'acquirente.</p>	
<p><u>Destinazione urbanistica:</u>  TITOLO V - SISTEMA INSEDIATIVO - CAPO III - LA STRUTTURA DEGLI INSEDIAMENTI PRODUTTIVI - Zone "D, di cui all'art. 70 delle Norme Tecniche Operative del Piano degli Interventi. (ZTO D - 10) -</p>	
<p><u>Servitù:</u> l'area viene alienata con le servitù attive e passive esistenti, apparenti e non apparenti ed in particolare con quella esistente di elettrodotto della linea elettrica ad alta tensione posta parallelamente alla linea ferroviaria Padova-Calalzo, nonché quella relativa al passaggio dei mezzi della larghezza di ml 3,00 che accedono alla cabina elettrica (censita al C.T. Foglio 43 particella n. 1303 e C.F. Sez. F Foglio 8 particella n. 1303).  Sono presenti delle tubazioni di fognatura nera (diam. 80 cm) e di acquedotto (diam. 100 cm) e altre relative alle reti tecnologiche (cavidotti telecomunicazioni, rete gas metano ecc.) le quali rimangono in proprietà del Comune. Per le stesse, se necessario, saranno da costituire apposite servitù, tutte a cura e spese della ditta acquirente.</p>	
<p><i>L'alienazione dell'area è subordinata al completamento della procedura di sdemanializzazione della stessa.</i></p>	
13/2024	<b>area di mq 1.854 ubicata in Via dei Pini, a nord della Caserma della Guardia Finanza -</b>
	<b>prezzo a base d'asta: € 320.000,00 ( trecentoventimila/00 ) - valore indicativo.</b>
<p><u>Individuazione catastale:</u> Agenzia delle Entrate Ufficio Provinciale di Treviso - Territorio, Comune di Castelfranco Veneto - Catasto Terreni, Foglio 26 - particelle nn. 1793 e 1794.</p>	
<p><u>Destinazione urbanistica attuale:</u>  Zona "SB/3" - aree per attrezzature di interesse comune civile" di cui all'art. 82 delle Norme Tecniche Operative del Piano degli Interventi.  L'alienazione è subordinata alla comunicazione del mancato interesse all'acquisto da parte dell'Agenzia del Demanio nonché, all'approvazione della Variante Urbanistica.</p>	
14/2024	<b>area di mq 55 ubicata tra Via del Lavoro, Via Mestre e Via Marghera.</b>
	<b>prezzo a base d'asta: € 3.500,00 ( tremila cinquecento/00 ) - valore indicativo.</b>
<p><u>Individuazione catastale:</u> Agenzia delle Entrate Ufficio Provinciale di Treviso - Territorio, Comune di Castelfranco Veneto - Catasto Terreni, Foglio 52 - particelle nn. 545 e 546.</p>	
<p><u>Destinazione urbanistica:</u>  TITOLO V - SISTEMA INSEDIATIVO - CAPO III - LA STRUTTURA DEGLI INSEDIAMENTI PRODUTTIVI - Zone "D, di cui all'art. 70 delle Norme Tecniche Operative del Piano degli Interventi. (ZTO D - 27).</p>	
15/2024	<b>area edificabile in zona produttiva ubicata in via dell'Impresa/Via per Salvatronda di mq 320 circa -</b>
	<b>prezzo a base d'asta: € 30,00/mq (trenta/00) - valore indicativo.</b>
<p><u>Individuazione catastale:</u> Agenzia delle Entrate Ufficio Provinciale di Treviso - Territorio, Comune di Castelfranco Veneto, Catasto Terreni, Foglio 50 particelle nn. 1499 porzione e 1502, da individuarsi esattamente a mezzo redazione di apposito tipo di frazionamento, da redigere a cura e spese dell'acquirente.</p>	

<u>Destinazione urbanistica:</u> l'area censita al Catasto Terreni, Foglio n. 50 particelle nn. 1499 e 1502: TITOLO V - SISTEMA INSEDIATIVO - CAPO III - LA STRUTTURA DEGLI INSEDIAMENTI PRODUTTIVI - Zone "D, di cui all'art. 70 delle Norme Tecniche Operative del Piano degli Interventi. (ZONA D - 35);	
<b>16/2024</b>	<b>area di mq 21.000 circa ubicata in Via Lovara -</b>
	<b>prezzo a base d'asta: € 950.000,00 (novecentocinquantamila/00) - valore indicativo.</b>
<u>Individuazione catastale:</u> Agenzia delle Entrate Ufficio Provinciale di Treviso - Territorio, Comune di Castelfranco Veneto - Catasto Terreni, Foglio 44 - particelle nn. 1083, 1463 e 1169 tutte porzione, da individuarsi esattamente a mezzo redazione di appositi elaborati catastali, da redigere a cura e spese dell'acquirente.	
<u>Destinazione urbanistica:</u> TITOLO I - DISPOSIZIONI GENERALI - Ambiti di programmazione integrata per l'organizzazione sostenibile degli insediamenti – di cui all'art. 12 delle Norme Tecniche Operative del Piano degli Interventi (APS n. 32).	
<b>17/2024</b>	<b>area edificabile con destinazione residenziale di mq 515 ubicata in Via L. Borro, con capacità edificatoria di mc 705.</b>
	<b>prezzo a base d'asta: € 56.000,00 ( cinquantaseimila/00 ) - valore indicativo.</b>
<u>Individuazione catastale:</u> Agenzia delle Entrate Ufficio Provinciale di Treviso - Territorio, Comune di Castelfranco Veneto, Catasto Terreni, foglio 10 - particelle nn. 742 e 756.	
<u>Destinazione urbanistica:</u> Zona C1 incluso nel PUA n. 13 – Villarazzo.	
<b>18/2024</b>	<b>area edificabile con destinazione residenziale di mq 1.756 ubicata tra Calle del Carbon e Via M.te Cristallo, con capacità edificatoria di mc 2.416.</b>
	<b>prezzo a base d'asta: € 167.000,00 ( centosessantasettemila/00 ) - valore indicativo.</b>
<u>Individuazione catastale:</u> Agenzia delle Entrate Ufficio Provinciale di Treviso - Territorio, Comune di Castelfranco Veneto, Catasto Terreni, foglio 17 - particelle nn. 3082, 3111 e 3114.	
<u>Destinazione urbanistica:</u> Zona C1 incluso nel PUA n. 5 - Treville.	

## SCHEDE TECNICHE IMMOBILI DA ALIENARE NELL'ANNO 2025

<b>19/2025</b>	<b>area edificabile con destinazione residenziale di mq 820 ubicata in Via L. Borro, con capacità edificatoria di mc 1.122.</b>
	<b>prezzo a base d'asta: € 88.500,00 ( ottantottoemilacinquecento/00) - valore indicativo.</b>
<u>Individuazione catastale:</u> Agenzia delle Entrate Ufficio Provinciale di Treviso - Territorio, Comune di Castelfranco Veneto, Catasto Terreni, foglio 10 - particelle nn. 744, 777 e 780.	
<u>Destinazione urbanistica:</u> Zona C1 incluso nel PUA n. 13 – Villarazzo.	
L'area viene alienata con le servitù attive e passive esistenti, apparenti e non apparenti ed in particolare con quella costituita all'art. 1 dell'atto in data 07.02.2011 rep. n. 84391 del notaio R. Paone di Camposampiero (PD).	
<b>20/2025</b>	<b>area edificabile con destinazione residenziale di mq 625 ubicata tra Via Pagnana e Via L. Borro, con capacità edificatoria di mc 855.</b>
	<b>prezzo a base d'asta: € 67.500,00 ( sessantasettemilacinquecento/00 ) - valore indicativo.</b>
<u>Individuazione catastale:</u> Agenzia delle Entrate Ufficio Provinciale di Treviso - Territorio, Comune di Castelfranco Veneto, Catasto Terreni, foglio 10 - particella n. 757.	
<u>Destinazione urbanistica:</u> Zona C1 incluso nel PUA n. 13 – Villarazzo.	
<b>21/2025</b>	<b>area lungo la linea ferroviaria TV-VI di mq 25.000 circa ubicata tra Via Lovara e Via della Grotta</b>
	<b>prezzo a base d'asta: € 500.000,00 ( cinquecentomila/00 ) - valore indicativo</b>
<u>Individuazione catastale:</u> Agenzia delle Entrate Ufficio Provinciale di Treviso - Territorio, Comune di Castelfranco Veneto - Catasto Terreni, foglio 44, particelle nn. 1193 e 1386 entrambe porzione e nn. 1397,1401,1405 e 1410).	

<u>Servitù</u> : l'area viene alienata con le servitù attive e passive esistenti, apparenti e non apparenti, con l'esistente canale di scolo e con la linea elettrica che attraversa l'area nel senso nord-sud. In particolare si richiama la servitù di canale a cielo aperto a favore del Demanio dello Stato costituita con decreto del Consorzio di Bonifica Piave di Montebelluna (TV) rep. n. 11 del 28.10.2015.	
<u>Destinazione urbanistica</u> : Z.T.O. di tipo F - disciplinata principalmente dall'art. 83 delle NTO del Piano degli Interventi.	
<b>22/2025</b>	<b>area di complessivi mq 57.436 ubicata tra via Circonvallazione est e Via Pozzi di Salvatronda</b> , per la maggior parte inclusa in ambiti di programmazione integrata per l'organizzazione sostenibile degli insediamenti delle Norme Tecniche Operative del Piano degli Interventi (APS n. 43), e la rimanente area inclusa in zona residenziale delle Norme Tecniche Operative del Piano degli Interventi (ZTO C1.1- 5) -
	<b>prezzo a base d'asta: € 4.000.000,00 (quattromilioni/00) - valore indicativo.</b>
<u>Individuazione catastale</u> : Agenzia delle Entrate Ufficio Provinciale di Treviso - Territorio, Comune di Castelfranco Veneto - Catasto Terreni, Foglio 48 particelle n. 322 (di mq 2.062) e n. 323, Foglio 51 particelle nn. 343 e 346.	
<u>Destinazione urbanistica</u> : Foglio 48 particella n. 322: TITOLO V - SISTEMA INSEDIATIVO - CAPO II - LA STRUTTURA INSEDIATIVA RESIDENZIALE - Zone "B", "C1", "C1.1" di cui all'art 68 delle Norme Tecniche Operative del Piano degli Interventi. (ZTO C1.1- 5); Foglio 48 particella n. 323 e Foglio 51 particelle nn. 343 e 346: TITOLO I - DISPOSIZIONI GENERALI - Ambiti di programmazione integrata per l'organizzazione sostenibile degli insediamenti – di cui all'art. 12 delle Norme Tecniche Operative del Piano degli Interventi (APS n. 43).	
La particella n. 323 del Foglio 48 è soggetta alla servitù di distanza a favore della confinante particella n. 108 del C.T. e particella n. 108 subb 3, 4, 5 e 6 Sez. G Foglio 4 del C.F. (rep. n. 13759 del 06.10.2017 del notaio M. Tottolo).	
Le particelle nn. 322 e n. 323 del Foglio 48 e la particella n. 343 del Foglio 51 sono soggette alla servitù perpetua di passaggio e per la manutenzione di una condotta interrata per la fornitura idrica a favore del fondo identificato al C.F. Sez. H Foglio 2 particella n. 362 ed al C.T. Foglio 51 particella n. 362 (rep. n. 24610 del 29.05.2023 del notaio S. Costantino).	

## SCHEDE TECNICHE IMMOBILI DA ALIENARE NELL'ANNO 2026

<b>23/2026</b>	<b>area edificabile di mq 23.510 ubicata in Via Lovara -</b>
	<b>prezzo a base d'asta: € 2.500.000,00 ( duemilionicinquecentomila/00 ) - valore indicativo.</b>
<u>Individuazione catastale</u> : Agenzia delle Entrate Ufficio Provinciale di Treviso - Territorio, Comune di Castelfranco Veneto - Catasto Terreni, foglio 44, particelle nn. 1384, 1388, 1391, 1173, 1385, 1392, 1394, 1395, 1396, 1399, 1400, 1403, 1404, 1407, 1409 e 1412.	
<u>Destinazione urbanistica</u> : Z.T.O. di tipo F - disciplinata principalmente dall'art. 83 delle NTO del Piano degli Interventi.	
<b>24/2026</b>	<b>magazzini/archivi compreso un posto auto coperto, ubicati in Piazza della Serenissima al piano interrato del condominio denominato "Centro Direzionale scala C/D" -</b>
	<b>prezzo a base d'asta: € 565.000.000,00 (cinquecentosessantacinquemila/00 ) - valore indicativo.</b>
<u>Individuazione catastale</u> : Agenzia delle Entrate Ufficio Provinciale di Treviso - Territorio, Comune di Castelfranco Veneto (Catasto Fabbricati Sez. F, Foglio 4 particella n. 395 subb. 130, 637, 638 e 639).	
<u>Destinazione urbanistica</u> : Z.T.O. D n. 40 "artigianale, commerciale e direzionale" di cui all'art. 70 delle Norme Tecniche Operative del Piano degli Interventi.	

### DISPOSIZIONI GENERALI

Le Planimetrie che individuano gli immobili oggetto del presente Piano delle Alienazioni e Valorizzazioni Immobiliari triennio 2024 - 2026 sono agli atti del Settore 1 Economico Finanziario - Ufficio Patrimonio.

Le informazioni relative alla descrizione dei singoli lotti, la loro consistenza e superficie, nonché

l'individuazione catastale ed i titoli di proprietà, sono indicativi e non definitivi, finalizzate alla redazione del Piano delle Alienazioni e Valorizzazioni Immobiliari.

I dati urbanistici riportati hanno natura meramente informativa, per i quali vale quanto indicato nel Certificato di Destinazione Urbanistica.

Gli immobili vengono posti in vendita a misura o a corpo, a seconda del caso, nello stato giuridico e di fatto in cui si trovano, con tutti i relativi annessi e connessi, accessioni e pertinenze, usi, diritti, ragioni, azioni, servitù attive e passive se e come esistenti, apparenti e non apparenti e con quant'altro inerente, con garanzia di piena proprietà e libertà da qualsiasi ipoteca, senza l'obbligo da parte del Comune di esecuzione di opere di miglioria, manutenzione, sgombero di materiali di qualsiasi genere, per qualsiasi ragione eventualmente presenti sul suolo e nel sottosuolo degli immobili oggetto in vendita.

Non si farà luogo ad azione per lesione, né in aumento né in diminuzione di prezzo, per qualunque errore nella descrizione degli immobili o nella determinazione del prezzo, nell'indicazione della consistenza, dell'individuazione catastale e per qualunque differenza, sebbene eccedente la tolleranza stabilita dalla legge.

La vendita avviene con espressa esclusione della garanzia per vizi occulti.

Gli immobili vengono alienati, al netto delle imposte di legge, delle spese contrattuali e degli oneri fiscali, inerenti e conseguenti.

L'espletamento delle procedure d'asta saranno subordinate alla completa redazione della documentazione urbanistico-edilizia di ogni singolo cespite oggetto di vendita, qualora interessato da variante urbanistica.

Ove sia necessario individuare catastalmente gli immobili, gli elaborati catastali dovranno essere redatti a cura e spese degli acquirenti.

Le vendite degli immobili vincolati ai sensi del D.Lgs 42/2004 e s.m.i, e delle aree agricole, sono sospensivamente condizionate all'esercizio dei diritti di prelazione stabiliti dalle vigenti leggi in materia.

**I PREZZI DI VENDITA DEGLI IMMOBILI SONO INDICATIVI E POTRANNO ESSERE AGGIORNATI ALL'AVVIO DELLA PROCEDURA DI ALIENAZIONE.**

## **2.6 - Piano delle acquisizioni – Triennio 2024-2026**

Al fine del perseguimento dei fini istituzionali dell'Ente e di corrispondere a finalità di pubblico interesse, nel corso del triennio 2024-2026 potranno essere acquisiti immobili funzionali all'esercizio dell'attività dell'Ente nonché da destinarsi ad attività di pubblico interesse, nel rispetto delle procedure previste dalle vigenti norme in materia.

## **2.7 - Valorizzazione del patrimonio – Triennio 2024-2026**

Ai fini della valorizzazione del patrimonio immobiliare dell'Ente, potranno essere valutate anche proposte di ampliamento e risistemazione di immobili dell'Ente, già oggetto di concessione, con eventuale prolungamento della stessa o da concedersi, nella tutela di un interesse pubblico che non si esaurisca esclusivamente nella valutazione economica della concessione.

Inoltre, nelle more dello svolgimento delle pratiche inerenti le alienazioni degli immobili previsti al precedente punto 2.5, ai fini della valorizzazione del patrimonio immobiliare dell'Ente tali immobili potranno essere oggetto di locazione/concessione mediante apposita deliberazione di giunta comunale.

## **3- PIANO DEI FABBISOGNI DEL PERSONALE PER IL TRIENNIO 2024-2026**

Il principio contabile applicato All. 4/1 al dlgs. 118/2018, alla luce dell'introduzione del PIAO, è stato recentemente modificato con il decreto ministeriale del 25 luglio 2023, prevedendo esclusivamente, nella sezione Operativa, parte 2), la programmazione dettagliata, relativamente all'arco temporale di riferimento del DUP, delle risorse finanziarie da destinare ai fabbisogni di personale, entro i limiti di spesa e della capacità assunzionale dell'Ente in base alla normativa vigente.

Si riportano, pertanto, le principali voci di spesa, unitamente alla dimostrazione del rispetto della

normativa in vigore, con riferimento ai limiti/capacità assunzionali.

La programmazione delle risorse finanziarie per tutti gli anni previsti dal DUP, da destinare ai fabbisogni di personale è determinata sulla base della spesa per il personale in servizio e di quella connessa alle facoltà assunzionali previste a legislazione vigente, tenendo conto delle esigenze di funzionalità e di ottimizzazione delle risorse per il miglior funzionamento dei servizi.

La programmazione di tali risorse finanziarie costituisce il presupposto necessario per la formulazione delle previsioni della spesa di personale del bilancio di previsione e per la predisposizione e l'approvazione del Piano triennale dei fabbisogni di personale nell'ambito della sezione Organizzazione e Capitale umano del Piano integrato di attività e organizzazione (PIAO) di cui all'articolo 6 del decreto-legge 9 giugno 2021, n. 80, convertito, con modificazioni, dalla legge 6 agosto 2021, n. 113 .

## INDIRIZZI

Nel corso del 2023 si sono verificate numerose cessazioni, alcune delle quali non programmate. Parallelamente si evidenzia una difficoltà nel reperire risorse umane (alcuni concorsi hanno avuto come esito graduatorie con pochi idonei ed, in alcuni casi, nessuno ha accettato l'assunzione).

L'Amministrazione considera prioritario procedere:

- a far fronte con immediatezza alla copertura del turn-over che risulta particolarmente significativo negli ultimi anni;
- dare completa copertura ai posti previsti nella programmazione dei fabbisogni 2023-2025;
- all'individuazione delle priorità delle attività comunali procedendo anche all'efficientamento dell'organizzazione ed alla valorizzazione del personale eventualmente sottoutilizzato;
- Appare inoltre di fondamentale importanza intervenire sulla leva organizzativa affinché:
- si realizzino effettivi risparmi di spesa mediante un impiego maggiormente funzionale e razionale delle risorse;
- sia adeguatamente affrontato il tema della valorizzazione e della riqualificazione del capitale umano attraverso un articolato piano di formazione che riguarda diversi dipendenti oltre che sui vari aggiornamenti normativi intercorsi, sui temi della digitalizzazione, della trasparenza e della privacy;
- siano perseguiti adeguati standard quali-quantitativi dei servizi, in un quadro ove gli enti locali sono interessati da un continuo cambiamento della normativa di riferimento e dall'accrescimento delle richieste cui far fronte (smart working, sostegno dei processi di sviluppo, informatizzazione delle attività, riorganizzazione delle procedure di gestione dei servizi, reingegnerizzazione dei processi, ecc.);
- il fabbisogno di personale sia ispirato ad un modello organizzativo dinamico e flessibile, rispondente alle modifiche della domanda di servizi provenienti dalla cittadinanza.

## FACOLTA' ASSUNZIONALI

	2024	2025	2026
<b>Indirizzi</b>	Completamento del piano occupazionale già	Completamento del piano occupazionale già	Completamento del piano occupazionale già



	adottato e copertura del turn-over, nel rispetto dei valori soglia stabili dalle disposizioni regionali per la spesa di personale del Comune di Castelfranco Veneto.	adottato e copertura del turn-over, nel rispetto dei valori soglia stabili dalle disposizioni regionali per la spesa di personale del Comune di Castelfranco Veneto.	adottato e copertura del turn-over, nel rispetto dei valori soglia stabili dalle disposizioni regionali per la spesa di personale del Comune di Castelfranco Veneto.
Macroaggregato 1	6.629.678,73	6.627.708,15	6.627.708,15
Macroaggregato 2 (non considerato nel calcolo del valore soglia)	417.431,78	418.977,36	418.977,36
Macroaggregato 3	14.840,00	14.840,00	14.840,00
Altri macroaggregati	250,00	250,00	250,00
Somme escluse (da sottrarre da macro 1)	318.259,33	320.014,33	320.014,33
<b>Totale somme soggette al limite</b>	<b>6.326.509,40</b>	<b>6.322.783,82</b>	<b>6.322.783,82</b>
Limite di spesa	<b>6.351.049,79</b>	<b>7.247.930,02</b>	<b>7.247.930,02</b>

Limite lavoro flessibile € 129.863,00

Con riferimento all'anno 2024, il prospetto di calcolo in atti, evidenzia la possibilità di incremento entro il limite di tabella 2 (22%), pari a Euro 1.145.271,27, rispetto alla spesa dell'anno 2018 (5.205.778,52) portando a individuare la soglia di riferimento per la spesa di personale per l'anno 2024, secondo le percentuali della richiamata Tabella 2 di cui all'art. 5 del D.M. 17/03/2020, in un importo insuperabile di Euro 6.351.049,79. Per gli anni successivi, invece, la Tabella 2 non dà alcun limite. Il riferimento è pertanto quello di tabella 1, ovvero il rapporto tra spese di personale ed entrate correnti del triennio inferiore al 27%, determinando un limite pari a € 7.247.930,02, come evidenziato dalla tabella che segue:

entrate	2020	2021	2022
<b>TOTALE ENTRATE CORRENTI</b>	<b>26.270.248,79</b>	<b>29.207.132,47</b>	<b>27.234.609,03</b>
MEDIA ENTRATE CORRENTI TRIENNIO 2020-2022	27.570.663,43		A
FCDE bilancio previsione 2022	726.478,16		B
MEDIA ENTRATE CORRENTI 2020-2022 NETTO FCDE	<b>26.844.185,27</b>		C=A-B
SPESA PERSONALE (rendiconto 2022)	<b>6.089.477,80</b>		D
INCIDENZA SPESA PERSONALE/ENTRATE CORRENTI	22,68%		F=D:C

### Verifica del rispetto del limite art. 1, commi 557 e seguenti della L. n. 296/2006 e s.m.i.

La spesa potenziale di cui all'art. 1, commi 557 e seguenti della L. n. 296/2006 e s.m.i., è pari a € 5.856.182,70 (risultante dalla media del triennio 2011/2013 delle spese intervento 1, Spese incluse nell'intervento 3; IRAP; Altre spese di personale incluse; meno altre spese di personale escluse).

Il seguente prospetto evidenzia il rispetto del limite:

	Media 2011/2013	previsione 2024	previsione 2025	previsione 2026
Spese macroaggregato 101	5.823.128,61	6.629.678,73	6.627.708,15	6.627.708,15
Spese macroaggregato 103	170.758,41	12.840,00	12.840,00	12.840,00

Irap macroaggregato 102	338.181,58	417.431,78	418.977,36	418.977,36
Altre spese: incentivi progettazione	91.814,24	0,00	0,00	0,00
Altre spese: rimborsi comandi, ecc..		250,00	250,00	250,00
Altre spese: formazione, missioni		36.000,00	36.000,00	36.000,00
<b>Totale spese di personale (A)</b>	<b>6.423.882,84</b>	<b>7.096.200,51</b>	<b>7.095.775,51</b>	<b>7.095.775,51</b>
(-) Componenti escluse (B)	567.700,14	1.272.328,24	1.272.328,24	1.272.328,24
di cui rinnovi contrattuali		641.839,81	641.839,81	641.839,81
<b>(=) Componenti assoggettate al limite di spesa A-B</b>	<b>5.856.182,70</b>	<b>5.823.872,27</b>	<b>5.823.447,27</b>	<b>5.823.447,27</b>

La definizione del Piano del fabbisogno di personale (sezione del PIAO da approvare entro il 31 gennaio) si svilupperà nel rispetto degli strumenti di programmazione già adottati, tenendo conto delle esigenze funzionali dell'Ente definite sulla base delle criticità emerse e degli obiettivi contenuti nei vigenti documenti programmatici, garantendo il rispetto dei vincoli finanziari e limitazioni previsti dalla legge, nonché degli indirizzi contenuti nel presente Documento.

Il Piano dovrà rispettare il principio dell'ottimale impiego delle risorse e prevedere la coordinata attuazione di processi di mobilità interna ed esterna e di reclutamento di personale, comprese le assunzioni obbligatorie di cui alla legge 12 marzo 1999 n. 68, per individuare le migliori professionalità da impiegare nel raggiungimento degli obiettivi dell'ente. La programmazione triennale potrà essere sottoposta ad aggiustamenti ed integrazioni anche in corso d'anno a seguito della verifica relativa alle risorse realmente disponibili e ai margini di programmazione consentiti. Qualora ciò comporti un incremento della spesa autorizzata all'interno dei macroaggregati 1 e 2 del bilancio 2024/2026 dovrà preventivamente provvedersi alle necessarie variazioni dei documenti di programmazione.

## **5 –Programma triennale delle opere pubbliche 2024/2026**

Il programma triennale delle opere pubbliche per il triennio 2024/2026 viene di seguito riportato.

## **6 –Programma triennale di acquisto di beni e servizi 2024/2026**

Il programma triennale di acquisto di beni e servizi per il triennio 2024/2026 viene di seguito riportato.

# SCHEDA A: PROGRAMMA TRIENNALE DEI LAVORI PUBBLICI 2024/2026 DELL'AMMINISTRAZIONE Comune di Castelfranco Veneto - SETTORE 3° TECNICO - LAVORI PUBBLICI

## QUADRO DELLE RISORSE NECESSARIE ALLA REALIZZAZIONE DEL PROGRAMMA

TIPOLOGIE RISORSE	Arco temporale di validità del programma			
	Disponibilità finanziaria (1)			Importo Totale (2)
	Primo anno	Secondo anno	Terzo anno	
risorse derivate da entrate aventi destinazione vincolata per legge	2,647,853.87	620,146.13	0.00	3,268,000.00
risorse derivate da entrate acquisite mediante contrazione di mutuo	0.00	0.00	0.00	0.00
risorse acquisite mediante apporti di capitali privati	0.00	0.00	0.00	0.00
stanziamenti di bilancio	4,812,146.13	6,399,853.87	7,175,000.00	18,387,000.00
finanziamenti acquisibili ai sensi dell'articolo 3 del decreto-legge 31 ottobre 1990, n. 310, convertito con modificazioni dalla legge 22 dicembre 1990, n. 403	0.00	0.00	0.00	0.00
risorse derivanti da trasferimento di immobili	0.00	0.00	0.00	0.00
altra tipologia	0.00	0.00	0.00	0.00
<b>totale</b>	<b>7,460,000.00</b>	<b>7,020,000.00</b>	<b>7,175,000.00</b>	<b>21,655,000.00</b>

Il referente del programma

POZZOBON LUCA

**Note:**

(1) I dati del quadro delle risorse sono calcolati come somma delle informazioni elementari relative a ciascun intervento di cui alla scheda E e alla scheda C. Dette informazioni sono acquisite dal sistema (software) e rese disponibili in banca dati ma non visualizzate nel programma

(2) L'importo totale delle risorse necessarie alla realizzazione del programma triennale è calcolato come somma delle tre annualità

# SCHEDA B: PROGRAMMA TRIENNALE DEI LAVORI PUBBLICI 2024/2026 DELL'AMMINISTRAZIONE Comune di Castelfranco Veneto - SETTORE 3° TECNICO - LAVORI PUBBLICI

## ELENCO DELLE OPERE INCOMPIUTE

CUP (1)	Descrizione dell'opera	Determinazioni dell'amministrazione (Tabella B.1)	Ambito di interesse dell'opera (Tabella B.2)	Anno ultimo quadro economico approvato	Importo complessivo dell'intervento (2)	Importo complessivo lavori (2)	Oneri necessari per l'ultimazione dei lavori	Importo ultimo SAL	Percentuale avanzamento lavori (3)	Causa per la quale l'opera è incompiuta (Tabella B.3)	L'opera è attualmente fruibile parzialmente dalla collettività?	Stato di realizzazione ex comma 2 art.1 DM 42/2013 (Tabella B.4)	Possibile utilizzo ridimensionato dell'Opera	Destinazione d'uso (Tabella B.5)	Cessione a titolo di corrispettivo per la realizzazione di altra opera pubblica ai sensi dell'articolo 191 del Codice (4)	Vendita ovvero demolizione (4)	Oneri per la rinaturalizzazione, riqualificazione ed eventuale bonifica del sito in caso di demolizione	Parte di infrastruttura di rete
D21E05000050002	Attuazione del Programma Integrato di Riqualificazione Urbanistica, Edilizia e Ambientale dell'area M2 "Nodo Ferroviario" di Castelfranco Veneto - Nuovo terminal Bus (Opere di Beneficio Pubblico - Protocollo di intesa)	b	b	2018	3.573.741,19	2.858.467,26	0,00	1.708.467,26	59,77	d	Si	b	Si	a	No	No	0,00	Si
					3.573.741,19	2.858.467,26	0,00	1.708.467,26										

**Note:**

- (1) Indica il CUP del progetto di investimento nel quale l'opera incompiuta rientra: è obbligatorio per tutti i progetti avviati dal 1 gennaio 2003.
- (2) Importo riferito all'ultimo quadro economico approvato.
- (3) Percentuale di avanzamento dei lavori rispetto all'ultimo progetto approvato.
- (4) In caso di cessione a titolo di corrispettivo o di vendita l'immobile deve essere riportato nell'elenco di cui alla scheda C; in caso di demolizione l'intervento deve essere riportato fra gli interventi del programma di cui alla scheda D.

Il referente del programma

POZZOBON LUCA

**Tabella B.1**

- a) è stata dichiarata l'insussistenza dell'interesse pubblico al completamento ed alla fruibilità dell'opera
- b) si intende riprendere l'esecuzione dell'opera per il cui completamento non sono necessari finanziamenti aggiuntivi
- c) si intende riprendere l'esecuzione dell'opera avendo già reperito i necessari finanziamenti aggiuntivi
- d) si intende riprendere l'esecuzione dell'opera una volta reperiti i necessari finanziamenti aggiuntivi

**Tabella B.2**

- a) nazionale
- b) regionale

**Tabella B.3**

- a) mancanza di fondi
- b1) cause tecniche: protrarsi di circostanze speciali che hanno determinato la sospensione dei lavori e/o l'esigenza di una variante progettuale
- b2) cause tecniche: presenza di contenzioso
- c) sopravvenute nuove norme tecniche o disposizioni di legge
- d) fallimento, liquidazione coatta e concordato preventivo dell'impresa appaltatrice, risoluzione del contratto, o recesso dal contratto ai sensi delle vigenti disposizioni in materia di antimafia
- e) mancato interesse al completamento da parte della stazione appaltante, dell'ente aggiudicatore o di altro soggetto aggiudicatore

**Tabella B.4**

- a) i lavori di realizzazione, avviati, risultano interrotti oltre il termine contrattualmente previsto per l'ultimazione (Art. 1 c2, lettera a), DM 42/2013)
- b) i lavori di realizzazione, avviati, risultano interrotti oltre il termine contrattualmente previsto per l'ultimazione non sussistendo allo stato, le condizioni di riavvio degli stessi. (Art. 1 c2, lettera b), DM 42/2013)
- c) i lavori di realizzazione, ultimati, non sono stati collaudati nel termine previsto in quanto l'opera non risulta rispondente a tutti i requisiti previsti dal capitolato e dal relativo progetto esecutivo come accertato nel corso delle operazioni di collaudo. (Art. 1 c2, lettera c), DM 42/2013)

**Tabella B.5**

- a) prevista in progetto
- b) diversa da quella prevista in progetto

# SCHEDA C: PROGRAMMA TRIENNALE DEI LAVORI PUBBLICI 2024/2026 DELL'AMMINISTRAZIONE Comune di Castelfranco Veneto - SETTORE 3° TECNICO - LAVORI PUBBLICI

## ELENCO DEGLI IMMOBILI DISPONIBILI

Codice univoco immobile (1)	Riferimento CUI intervento (2)	Riferimento CUP Opera Incompiuta (3)	Descrizione immobile	Codice Istat			Localizzazione - CODICE NUTS	Cessione o trasferimento immobile a titolo corrispettivo ex art.21 comma 5 e art.191 comma 1 (Tabella C.1)	Concessi in diritto di godimento, a titolo di contributo ex articolo 21 comma 5 (Tabella C.2)	Già incluso in programma di dismissione di cui art.27 DL 201/2011, convertito dalla L. 214/2011 (Tabella C.3)	Tipo disponibilità se immobile derivante da Opera Incompiuta di cui si è dichiarata l'insussistenza dell'interesse (Tabella C.4)	Valore Stimato (4)							
				Reg	Prov	Com						Primo anno	Secondo anno	Terzo anno	Annualità successive	Totale			
												0.00	0.00	0.00	0.00	0.00			

**Note:**

- (1) Codice obbligatorio: "T" + numero immobile = cf amministrazione + prima annualità del primo programma nel quale l'immobile è stato inserito + progressivo di 5 cifre
- (2) Riportare il codice CUI dell'intervento (nel caso in cui il CUP non sia previsto obbligatoriamente) al quale la cessione dell'immobile è associata; non indicare alcun codice nel caso in cui si proponga la semplice alienazione o cessione di opera incompiuta non connessa alla realizzazione di un intervento
- (3) Se derivante da opera incompiuta riportare il relativo codice CUP
- (4) Riportare l'ammontare con il quale l'immobile contribuirà a finanziare l'intervento, ovvero il valore dell'immobile da trasferire (qualora parziale, quello relativo alla quota parte oggetto di cessione o trasferimento) o il valore del titolo di godimento oggetto di

Il referente del programma

POZZOBON LUCA

**Tabella C.1**

- 1. no
- 2. parziale
- 3. totale

**Tabella C.2**

- 1. no
- 2. sì, cessione
- 3. sì, in diritto di godimento, a titolo di contributo, la cui utilizzazione sia strumentale e tecnicamente connessa all'opera da affidare in concessione

**Tabella C.3**

- 1. no
- 2. sì, come valorizzazione
- 3. sì, come alienazione

**Tabella C.4**

- 1. cessione della titolarità dell'opera ad altro ente pubblico
- 2. cessione della titolarità dell'opera a soggetto esercente una funzione pubblica
- 3. vendita al mercato privato
- 4. disponibilità come fonte di finanziamento per la realizzazione di un intervento ai sensi del

# SCHEDA D: PROGRAMMA TRIENNALE DEI LAVORI PUBBLICI 2024/2026 DELL'AMMINISTRAZIONE Comune di Castelfranco Veneto - SETTORE 3° TECNICO - LAVORI PUBBLICI

## ELENCO DEGLI INTERVENTI DEL PROGRAMMA

Codice Unico Intervento - CUI (1)	Cod. Int. Amm.ne (2)	Codice CUP (3)	Annuale nella quale si prevede di dare avvio alla procedura di affidamento	RUP	Lotto funzionale (5)	Lavoro complesso (6)	Codice Istat			Localizzazione - codice NUTS	Tipologia	Settore e sottosettore intervento	Descrizione dell'intervento	Livello di priorità (7) (Tabella D.3)	STIMA DEI COSTI DELL'INTERVENTO (8)								Intervento aggiunto o variato a seguito di modifica programma (12) (Tabella D.5)	
							Reg	Prov	Com						Primo anno	Secondo anno	Terzo anno	Costi su annualità successiva	Importo complessivo (9)	Valore degli eventuali immobili di cui alla scheda C collegati all'intervento (10)	Scadenza temporale ultima per l'utilizzo dell'eventuale finanziamento derivante da contrazione di mutuo	Apporto di capitale privato (11)		
																						Importo		Tipologia (Tabella D.4)
L00481880268202100011			2024	POZZOBON LUCA	No	No	005	026	012	ITH34	04 - Ristrutturazione	05.33 - Direzionali e amministrative	Manutenzione straordinaria tetto municipio - 2° stralcio	2	350.000,00	0,00	0,00	0,00	350.000,00	0,00		0,00		
L00481880268202100025		D21B21000930001	2024	POZZOBON LUCA	No	No	005	026	012	ITH34	04 - Ristrutturazione	05.08 - Sociali e scolastiche	Intervento di adeguamento sismico ed efficientamento energetico della scuola per l'infanzia di Largo Asiago	1	2.200.000,00	0,00	0,00	0,00	2.200.000,00	0,00		0,00		
L00481880268202100020			2024	POZZOBON LUCA	No	No	005	026	012	ITH34	07 - Manutenzione straordinaria	01.01 - Stradali	Riqualificazione strade e marciapiedi comunali - anno 2023	1	1.000.000,00	0,00	0,00	0,00	1.000.000,00	0,00		0,00		
L00481880268202100021			2024	POZZOBON LUCA	No	No	005	026	012	ITH34	01 - Nuova realizzazione	01.01 - Stradali	Intervento a rotatoria tra la SR 53, via del Commercio e via Montebelluna di Salvavosa	1	1.870.000,00	0,00	0,00	0,00	1.870.000,00	0,00		0,00		
L00481880268202400003			2024	POZZOBON LUCA	No	No	005	026	012	ITH34	03 - Recupero	05.08 - Sociali e scolastiche	FESR 2021-2027 della Regione Veneto - Sviluppo urbano sostenibile - azione 4.2 Co-housing - Intervento di recupero edifici annessi alla ex Casa Calliani di via Longega per la realizzazione di n. 5 unità abitative da destinare a co-housing	1	750.000,00	0,00	0,00	0,00	750.000,00	0,00		0,00		
L00481880268202100003			2024	POZZOBON LUCA	No	No	005	026	012		09 - Manutenzione straordinaria con efficientamento energetico	01.01 - Stradali	Decoro urbano Centro Storico - 4° stralcio riqualificazione illuminazione pubblica	1	240.000,00	0,00	0,00	0,00	240.000,00	0,00		0,00		
L00481880268202400004			2024	POZZOBON LUCA	No	No	005	026	012		06 - Restauro	02.11 - Protezione, valorizzazione e fruizione dell'ambiente	FESR 2021-2027 della Regione Veneto - Sviluppo urbano sostenibile - azione 2.7.1 Infrastrutture verdi in Area urbana - Restauro e riqualificazione dei Giardini pubblici del Castello	1	550.000,00	270.000,00	0,00	0,00	820.000,00	0,00		0,00		
L00481880268202100024			2024	POZZOBON LUCA	No	No	005	026	012	ITH34	04 - Ristrutturazione	01.01 - Stradali	Interventi di consolidamento e riqualificazione del cavalcavia ferroviario di via Mietteoli	1	500.000,00	0,00	0,00	0,00	500.000,00	0,00		0,00		
L00481880268201800028	OP852	D21B18000000004	2025	POZZOBON LUCA	No	No	005	026	012		01 - Nuova realizzazione	01.05 - Trasporto urbano	Biglietteria e pensiline nuovo terminal BUS	2	0,00	920.000,00	0,00	0,00	920.000,00	0,00		0,00		
L00481880268202300001		D27H21008170004	2025	POZZOBON LUCA	No	No	005	026	012		07 - Manutenzione straordinaria	02.05 - Difesa del suolo	Decoro urbano Centro Storico - 1° stralcio manutenzione straordinaria fossato castello	2	0,00	500.000,00	500.000,00	0,00	1.000.000,00	0,00		0,00		
L00481880268202100026		D21B21000920001	2025	POZZOBON LUCA	No	No	005	026	012	ITH34	04 - Ristrutturazione	05.08 - Sociali e scolastiche	Ristrutturazione e miglioramento sismico scuola dell'infanzia di Borgo Padova	2	0,00	380.000,00	0,00	0,00	380.000,00	0,00		0,00		
L00481880268201800027			2025	POZZOBON LUCA	No	No	005	026	012	ITH34	01 - Nuova realizzazione	01.01 - Stradali	Passerella sotto ferrovia sentiero Ezzelini	2	0,00	150.000,00	0,00	0,00	150.000,00	0,00		0,00		
L00481880268201800032	OP4087		2025	POZZOBON LUCA	No	No	005	026	012		01 - Nuova realizzazione	05.08 - Sociali e scolastiche	Ampliamento Scuola Primaria di Salvavosa	2	0,00	1.100.000,00	0,00	0,00	1.100.000,00	0,00		0,00		
L00481880268201900001		D21B18000480004	2025	POZZOBON LUCA	Si	No	005	026	012	ITH34	01 - Nuova realizzazione	01.01 - Stradali	Pista ciclabile Castelfranco Campi (via targati) - 1° stralcio	2	0,00	300.000,00	0,00	0,00	300.000,00	0,00		0,00		
L00481880268202000003	OP555		2025	POZZOBON LUCA	No	No	005	026	012	ITH34	01 - Nuova realizzazione	01.01 - Stradali	Pista ciclabile Borgo Montegrappa	2	0,00	1.200.000,00	0,00	0,00	1.200.000,00	0,00		0,00		
L00481880268202300002			2025	POZZOBON LUCA	No	No	005	026	012		07 - Manutenzione straordinaria	01.01 - Stradali	Riqualificazione strade e marciapiedi comunali - anno 2025	2	0,00	600.000,00	0,00	0,00	600.000,00	0,00		0,00		
L00481880268202100012			2025	POZZOBON LUCA	No	No	005	026	012	ITH34	04 - Ristrutturazione	05.12 - Sport, spettacolo e tempo libero	Stadio comunale - ristrutturazione spogliatoi 2° stralcio e adeguamento sismico tetto	2	0,00	350.000,00	0,00	0,00	350.000,00	0,00		0,00		
L00481880268202400007	DS115	D25F21000510004	2025	POZZOBON LUCA	No	No	005	026	012	ITH34	05 - Restauro	05.11 - Beni culturali	Restauro della Casa del Giardiniere e accesso alla torre sud-est	2	0,00	650.000,00	0,00	0,00	650.000,00	0,00		0,00		
L00481880268202100015			2025	COLLATUZZO ALESSANDRO	No	No	005	026	012	ITH34	05 - Restauro	05.11 - Beni culturali	Restauro Cinta Muraria - Torre Campanaria	2	0,00	600.000,00	0,00	0,00	600.000,00	0,00		0,00		
L00481880268202000002			2026	COLLATUZZO ALESSANDRO	No	No	005	026	012	ITH34	04 - Ristrutturazione	05.08 - Sociali e scolastiche	Ristrutturazione ex Scuole di Treville - II° stralcio	2	0,00	0,00	450.000,00	0,00	450.000,00	0,00		0,00		
L00481880268201800024	OPT56	D26G1000210004	2026	POZZOBON LUCA	No	No	005	026	012		01 - Nuova realizzazione	01.01 - Stradali	Pista ciclabile S. Floriano Salvarosa II° stralcio - completamento	3	0,00	0,00	800.000,00	0,00	800.000,00	0,00		0,00		

Codice Unico intervento - CUI (1)	Cod. Int. Annu.ne (2)	Codice CUP (3)	Annuale nella quale si prevede di dare avvio alla procedura di affidamento	RUP	Lotto funzionale (5)	Lavoro complesso (6)	Codice Istat			Localizzazione - codice NUTS	Tipologia	Settore e sottosectore intervento	Descrizione dell'intervento	Livello di priorità (7) (Tabella D.3)	STIMA DEI COSTI DELL'INTERVENTO (8)								Intervento aggiunto o variato a seguito di modifica programma (12) (Tabella D.5)	
							Reg	Prov	Com						Primo anno	Secondo anno	Terzo anno	Costi su annualità successiva	Importo complessivo (9)	Valore degli eventuali immobili di cui alla scheda C collegati all'intervento (10)	Scadenza temporale ultima per l'utilizzo dell'eventuale finanziamento derivante da contrazione di mutuo	Apporto di capitale privato (11)		
																						Importo		Tipologia (Tabella D.4)
L00481880288201800031	OP8084		2026	POZZOBON LUCA	No	No	005	026	012	ITH34	05 - Restauro	05.11 - Beni culturali	Restauro cinta muraria - stralcio B - Torre di sud ovest	3	0.00	0.00	600.000,00	0.00	600.000,00	0.00		0.00		
L00481880288201800033		D21B17000110004	2026	POZZOBON LUCA	No	No	005	026	012	ITH34	01 - Nuova realizzazione	01.01 - Stradali	Percorso pedonale via Bella Venezia II' stralcio	3	0.00	0.00	600.000,00	0.00	600.000,00	0.00		0.00		
L00481880288202400005			2026	POZZOBON LUCA	No	No	005	026	012	ITH34	07 - Manutenzione straordinaria	01.01 - Stradali	Riqualificazione strade e marciapiedi comunali - anno 2026	3	0.00	0.00	1.000.000,00	0.00	1.000.000,00	0.00		0.00		
L00481880288202400006			2026	POZZOBON LUCA	No	No	005	026	012	ITH34	01 - Nuova realizzazione	01.01 - Stradali	Pista ciclabile via Panigala - primo stralcio	3	0.00	0.00	1.600.000,00	0.00	1.600.000,00	0.00		0.00		
L00481880288202100013			2026	POZZOBON LUCA	No	No	005	026	012	ITH34	07 - Manutenzione straordinaria	01.01 - Stradali	Decoro urbano centro Storico 5' stralcio - Manutenzione straordinaria porfido corso XXIX Aprile e corsie Piazza	3	0.00	0.00	360.000,00	0.00	360.000,00	0.00		0.00		
L00481880288202400001			2026	POZZOBON LUCA	No	No	005	026	012	ITH34	07 - Manutenzione straordinaria	05.32 - Difesa	Adeguamento sismico Caserma dei Carabinieri	3	0.00	0.00	1.000.000,00	0.00	1.000.000,00	0.00		0.00		
L00481880288202100023			2026	POZZOBON LUCA	No	No	005	026	012	ITH34	01 - Nuova realizzazione	01.01 - Stradali	Pista ciclabile Borgo Padova - Stralcio sud	3	0.00	0.00	265.000,00	0.00	265.000,00	0.00		0.00		
														7.460.000,00	7.020.000,00	7.175.000,00	0.00	21.655.000,00	0.00		0.00			

- Notes:
- Numero intervento = "T" + cd amministrazione + prima annualità del primo programma nel quale l'intervento è stato inserito + progressivo di 5 cifre della prima annualità del primo programma
  - Numero interno liberamente indicato dall'amministrazione in base a proprio sistema di codifica
  - Indice il CUP (cfr. articolo 3 comma 3)
  - Riportare nome e cognome del RUP
  - Indica se lotto funzionale secondo la definizione di cui all'art.3 comma 1 lettera c) dell'allegato 1.1 al codice
  - Indica se lavoro complesso secondo la definizione di cui all'art.2 comma 1 lettera d) dell'allegato 1.1 al codice
  - Indica il livello di priorità di cui all'articolo 3 commi 11 e 12
  - Al sensi dell'art.4 comma 6, in caso di demolizione di opera incompiuta l'importo comprende gli oneri per lo smantellamento dell'opera e per la rinaturalizzazione, riqualificazione ed eventuale bonifica del sito.
  - Importo complessivo ai sensi dell'articolo 3, comma 6, ivi incluse le spese eventualmente già sostenute e con competenza di bilancio antecedente alla prima annualità
  - Riportare il valore dell'eventuale immobile trasferito di cui al corrispondente immobile indicato nella scheda C
  - Riportare l'importo del capitale privato come quota parte del costo totale
  - Indica se l'intervento è stato aggiunto o è stato modificato a seguito di modifica in corso d'anno ai sensi dell'art.5 commi 6 e 10. Tale campo, come la relativa nota e tabella, compaiono solo in caso di modifica del programma

**Tabella D.1**

Cf. Classificazione Sistema CUP: codice tipologia intervento per natura intervento 03= realizzazione di lavori pubblici (opere e impiantistica)

**Tabella D.2**

Cf. Classificazione Sistema CUP: codice settore e sottosectore intervento

**Tabella D.3**

- priorità massima
- priorità media
- priorità minima

**Tabella D.4**

- finanza di progetto
- concessione di costruzione e gestione
- sponsorizzazione
- società partecipate o di scopo
- scadenza finanziaria
- contratto di disponibilità
- altro

**Tabella D.5**

- modifica ex art.5 comma 9 lettera b)
- modifica ex art.5 comma 9 lettera c)
- modifica ex art.5 comma 9 lettera d)
- modifica ex art.5 comma 9 lettera e)
- modifica ex art.5 comma 11

Il referente del programma

POZZOBON LUCA

# SCHEDA E: PROGRAMMA TRIENNALE DEI LAVORI PUBBLICI 2024/2026 DELL'AMMINISTRAZIONE Comune di Castelfranco Veneto - SETTORE 3° TECNICO - LAVORI PUBBLICI

## INTERVENTI RICOMPRESI NELL'ELENCO ANNUALE

Codice Unico Intervento - CUI	CUP	Descrizione dell'intervento	RUP	Importo annualità	Importo intervento	Finalità (Tabella E.1)	Livello di priorità	Conformità Urbanistica	Verifica vincoli ambientali	Livello di progettazione (Tabella E.2)	CENTRALE DI COMMITTEENZA O SOGGETTO AGGREGATORE AL QUALE SI INTENDE DELEGARE LA PROCEDURA DI AFFIDAMENTO		Intervento aggiunto o variato a seguito di modifica programma (*)
											codice AUSA	denominazione	
L00481880268202100011		Manutenzione straordinaria tetto municipio - 2° stralcio	POZZOBON LUCA	350.000,00	350.000,00	ADN	2	Si	Si				
L00481880268202100025	D21B21000930001	Intervento di adeguamento sismico ed efficientamento energetico della scuola per l'infanzia di Largo Asiago	POZZOBON LUCA	2.200.000,00	2.200.000,00	ADN	1	Si	Si	2	0000246338	AMMINISTRAZIONE PROVINCIALE DI TREVISO	
L00481880268202100020		Riqualificazione strade e marciapiedi comunali - anno 2023	POZZOBON LUCA	1.000.000,00	1.000.000,00	URB	1	Si	Si		0000246338	AMMINISTRAZIONE PROVINCIALE DI TREVISO	
L00481880268202100021		Intersezione a rotatoria tra la SR 53, via del Commercio e via Montebelluna di Salvaresa	POZZOBON LUCA	1.870.000,00	1.870.000,00	MIS	1	No	No		0000246338	AMMINISTRAZIONE PROVINCIALE DI TREVISO	
L00481880268202400003		FESR 2021-2027 della Regione Veneto - Sviluppo urbano sostenibile - azione 4.3.2. Co-housing - Intervento di recupero edifici annessi alla ex Casa Cattani di via Loreggia per la realizzazione di n. 5 unità abitative da destinare a co-housing	POZZOBON LUCA	750.000,00	750.000,00	MIS	1	Si	Si		0000246338	AMMINISTRAZIONE PROVINCIALE DI TREVISO	
L00481880268202400004		FESR 2021-2027 della Regione Veneto - Sviluppo urbano sostenibile - azione 2.7.1 Infrastrutture verdi in Area urbana - Restauro e riqualificazione dei Giardini pubblici del Castello	POZZOBON LUCA	550.000,00	820.000,00	AMB	1	Si	No		0000246338	AMMINISTRAZIONE PROVINCIALE DI TREVISO	
L00481880268202100003		Decoro urbano Centro Storico - 4° stralcio riqualificazione illuminazione pubblica	POZZOBON LUCA	240.000,00	240.000,00	AMB	1	Si	Si				
L00481880268202100024		Interventi di consolidamento e riqualificazione del cavalciferrovia di via Matteotti	POZZOBON LUCA	500.000,00	500.000,00	CPA	1	Si	Si		0000246338	AMMINISTRAZIONE PROVINCIALE DI TREVISO	

(\*) Tale campo compare solo in caso di modifica del programma

Il referente del programma

POZZOBON LUCA

### Tabella E.1

ADN - Adeguamento normativo  
AMB - Qualità ambientale  
COP - Completamento Opera Incompiuta  
CPA - Conservazione del patrimonio  
MIS - Miglioramento e incremento di servizio  
URB - Qualità urbana  
VAB - Valorizzazione beni vincolati  
DEM - Demolizione Opera Incompiuta  
DEOP - Demolizione opere preesistenti e non più utilizzabili

### Tabella E.2

1. progetto di fattibilità tecnico - economica: "documento di fattibilità delle alternative progettuali".  
2. progetto di fattibilità tecnico - economica: "documento finale".  
3. progetto definitivo  
4. progetto esecutivo



# SCHEDA F: PROGRAMMA TRIENNALE DEI LAVORI PUBBLICI 2024/2026 DELL'AMMINISTRAZIONE Comune di Castelfranco Veneto - SETTORE 3° TECNICO - LAVORI PUBBLICI

## ELENCO DEGLI INTERVENTI PRESENTI NELL'ELENCO ANNUALE DEL PRECEDENTE PROGRAMMA TRIENNALE E NON RIPROPOSTI E NON AVVIATI

Codice Unico Intervento - CUI	CUP	Descrizione dell'intervento	Importo intervento	Livello di priorità	Motivo per il quale l'intervento non è riproposto (1)
L00481880268202100006		Decoro urbano Centro Storico 1° stralcio - manutenzione straordinaria piazza San Liberale e strade limitrofe	110,000.00	2	INTERVENTO NON RIPROPOSTO IN QUANTO AL DI SOTTO DELLA SOGLIA PREVISTA PER L'INSERIMENTO
L00481880268202200001	D28H22000670006	installazione di sistemi di ventilazione meccanica controllata	125,000.00	2	INTERVENTO NON RIPROPOSTO IN QUANTO AL DI SOTTO DELLA SOGLIA PREVISTA PER L'INSERIMENTO
L00481880268202300005	D24J23000410001	PNRR - M2C4: Tutela del territorio e della risorsa idrica - I2.2 MANUTENZIONE STRAORDINARIA APPARECCHI ILLUMINANTI NEGLI EDIFICI SCOLASTICI [MODIFICA 3]	130,000.00	2	INTERVENTO NON RIPROPOSTO IN QUANTO AL DI SOTTO DELLA SOGLIA PREVISTA PER L'INSERIMENTO

Il referente del programma

POZZOBON LUCA

Note

(1) breve descrizione dei motivi

# SCHEDA G: PROGRAMMA TRIENNALE DEGLI ACQUISTI DI FORNITURE E SERVIZI 2024/2026 DELL'AMMINISTRAZIONE Comune di Castelfranco Veneto

## QUADRO DELLE RISORSE NECESSARIE ALLA REALIZZAZIONE DEL PROGRAMMA

TIPOLOGIA RISORSE	ARCO TEMPORALE DI VALIDITÀ DEL PROGRAMMA			
	Disponibilità finanziaria (1)			Importo Totale (2)
	Primo anno	Secondo anno	Terzo anno	
risorse derivate da entrate aventi destinazione vincolata per legge	0.00	0.00	0.00	0.00
risorse derivate da entrate acquisite mediante contrazione di mutuo	0.00	0.00	0.00	0.00
risorse acquisite mediante apporti di capitali privati	0.00	0.00	0.00	0.00
stanziamenti di bilancio	1,085,134.40	1,484,226.20	1,665,628.84	4,234,989.44
finanziamenti acquisibili ai sensi dell'articolo 3 del decreto-legge 31 ottobre 1990, n. 310, convertito con modificazioni dalla legge 22 dicembre 1990, n. 403	0.00	0.00	0.00	0.00
risorse derivanti da trasferimento di immobili	0.00	0.00	0.00	0.00
altro	0.00	0.00	0.00	0.00
<b>totale</b>	<b>1,085,134.40</b>	<b>1,484,226.20</b>	<b>1,665,628.84</b>	<b>4,234,989.44</b>

Il referente del programma

MURARO EMANUELE

**Note:**

(1) I dati del quadro delle risorse sono calcolati come somma delle informazioni elementari relative a ciascun intervento di cui alla scheda H. Dette informazioni sono acquisite dal sistema (software) e rese disponibili in banca dati ma non visualizzate nel

(2) L'importo totale delle risorse necessarie alla realizzazione del programma triennale è calcolato come somma

# SCHEDA H: PROGRAMMA TRIENNALE DEGLI ACQUISTI DI FORNITURE E SERVIZI 2024/2026 DELL'AMMINISTRAZIONE Comune di Castelfranco Veneto

## ELENCO DEGLI ACQUISTI DEL PROGRAMMA

Codice Unico Intervento - CUI (1)	Annuale nella quale si prevede di dare avvio alla procedura di affidamento	Codice CUP (2)	Acquisto ricompreso nell'importo complessivo di un lavoro o di altra acquisizione presente in programmazione di lavori, forniture e servizi	CUI lavoro o altra acquisizione nel cui importo complessivo l'acquisto è eventualmente ricompreso (3)	Lotto funzionale (4)	Ambito geografico di esecuzione dell'acquisto Codice NUTS	Settore	CPV (5)	Descrizione dell'acquisto	Livello di priorità (6) (Tabella H.1)	RUP (7)	Durata del contratto	L'acquisto è relativo a nuovo affidamento di contratto in essere (8)	STIMA DEI COSTI DELL'ACQUISTO						CENTRALE DI COMMITTEENZA, SOGGETTO AGGREGATORE O ALTRA STAZIONE APPALTANTE QUALIFICATA ALLA QUALE SI FARA' RICORSO PER L'ESPLETAMENTO DELLA		Acquisto aggiunto o variato a seguito di modifica programma (12) (Tabella H.2)	
														Primo anno	Secondo anno	Terzo anno	Costi su annualità successive	Totale (9)	Apporto di capitale privato		codice AUSA		denominazione
																			Importo	Tipologia (Tabella H.1bis)			
S00481880268202400002	2024	D29H23000010004	1		SI	ITH34	Servizi	71240000-2	INCARICO PROFESSIONAL E PER REDAZIONE VARIANTE AL PIANO DEGLI INTERVENTI	2	CUNICO GIULIANO	12	No	210.543,87	0,00	0,00	0,00	210.543,87	0,00		0000246338	AMMINISTRAZIONE PROVINCIALE DI TREVISO	
S00481880268202400004	2024		1		SI	ITH34	Servizi	98351000-8	FORNITURA ED INSTALLAZIONE DI UN SISTEMA TECNOLOGICO PER LA GESTIONE DELLA SOSTA E SERVIZIO DI GESTIONE DELLA SOSTA CON PARCHEGGIO A PAGAMENTO	2	POZZOBON LUCA	60	SI	30.624,00	61.148,00	61.148,00	148.274,00	301.194,00	0,00		0000246338	AMMINISTRAZIONE PROVINCIALE DI TREVISO	
S00481880268202400006	2024		1		SI	ITH34	Servizi	80110000-8	CONCESSIONE DEL SERVIZIO ASILO NIDO DAL 01/09/2024	2	MASTRANGELO GIANLUCA	60	SI	170.909,00	470.000,00	470.000,00	1.239.090,90	2.350.000,00	0,00		000024338	AMMINISTRAZIONE PROVINCIALE DI TREVISO	
S00481880268202400007	2024		1		SI	ITH34	Servizi	55521200-0	SERVIZIO DI FORNITURA PASTI A FAVORE DEGLI UTENTI DEL SERVIZIO DI ASSISTENZA DOMICILIARE DEL COMUNE DI CASTELFRANCO VENETO (DAL 01.03.2025 AL 28.02.2027 CON OPZIONE DI RINNOVO PER DUE ANNI)	2	MASTRANGELO GIANLUCA	24	SI	0,00	78.678,20	94.413,84	204.563,32	377.655,36	0,00				
S00481880268202400009	2024	D21B21000930001	2	L0081880268202100025	SI	ITH34	Servizi	71300000-1	INTERVENTO DI ADEGUAMENTO SISMICO ED EFFICIENTAMENTO ENERGETICO DELLA SCUOLA PER L'INFANZIA DI LARGO ASIAGO SERVIZIO DI PROGETTAZIONE E DIREZIONE	1	POZZOBON LUCA	12	No	295.352,02	0,00	0,00	0,00	295.352,02	0,00		0000246338	AMMINISTRAZIONE PROVINCIALE DI TREVISO	
F00481880268202300004	2024		1		SI	ITH34	Forniture	09310000-5	FORNITURA ENERGIA ELETTRICA	2	POZZOBON LUCA	12	SI	460.000,00	240.000,00	0,00	0,00	700.000,00	0,00		226120	CONSP	
S00481880268202200005	2024	D29J21015450004	1		No	ITH34	Servizi	32323500-8	SISTEMA DI VIDEOSORVEGLIANZA CITTADINA E LETTURA TARGHE: AGGIORNAMENTO IMPIANTO E SERVIZIO DI MANUTENZIONE E ASSISTENZA	2	MURARO EMANUELE	36	No	125.557,43	24.400,00	24.400,00	12.200,00	186.557,43	0,00				
S00481880268202400001	2025		1		SI	ITH34	Servizi	66510000-8	SERVIZI ASSICURATIVI	3	MURARO EMANUELE	36	SI	0,00	0,00	216.667,00	433.333,00	650.000,00	0,00		0000246338	AMMINISTRAZIONE PROVINCIALE DI TREVISO	
F00481880268202400001	2025		1		SI	ITH34	Forniture	09310000-5	FORNITURA ENERGIA ELETTRICA	2	POZZOBON LUCA	12	SI	0,00	460.000,00	240.000,00	0,00	700.000,00	0,00		CONSP	CONSP	
S00481880268202300001	2025		1		No	ITH34	Servizi	90911200-8	SERVIZI DI PULIZIA E SANIFICAZIONE, DISINFESTAZIONE E DERATIZZAZIONE E DI IMMOBILI	2	MURARO EMANUELE	36	SI	87.500,00	150.000,00	150.000,00	62.500,00	450.000,00	0,00		0000163980	PROVINCIA DI VICENZA	
S00481880268201900011	2026		2	L00481880268201800032	No	ITH34	Servizi	71220000-6	AMPLIAMENTO SCUOLA PRIMARIA DI	2	POZZOBON LUCA	24	No	0,00	0,00	264.000,00	0,00	264.000,00	0,00				

Codice Unico intervento - CUI (1)	Annullità nella quale si prevede di dare avvio alla procedura di affidamento	Codice CUP (2)	Acquisto ricompreso nell'importo complessivo di un lavoro o di altra acquisizione presente in programmazione di lavori, forniture e servizi	CUI lavoro o altra acquisizione nel cui importo complessivo l'acquisto è eventualmente ricompreso (3)	Lotto funzionale (4)	Ambito geografico di esecuzione dell'acquisto Codice NUTS	Settore	CPV (5)	Descrizione dell'acquisto	Livello di priorità (6) (Tabella H.1)	RUP (7)	Durata del contratto	L'acquisto è relativo a nuovo affidamento di contratto in essere (8)	STIMA DEI COSTI DELL'ACQUISTO							CENTRALE DI COMMITENZA, SOGGETTO AGGREGATORE O ALTRA STAZIONE APPALTANTE QUALIFICATA ALLA QUALE SI FARÀ RICORSO PER L'ESPLETAMENTO DELLA		Acquisto aggiunto o variato a seguito di modifica programma (12) (Tabella H.2)	
														Primo anno	Secondo anno	Terzo anno	Costi su annualità successive	Totale (9)	Apporto di capitale privato		codice AUSA	denominazione		
																			Importo	Tipologia (Tabella H.1bis)				
									SALVATRONDA - SERVIZI DI PROGETTAZIONE E DIREZIONE LAVORI															
S00481880268202400003	2026		1		SI	ITH34	92500000-6		SERVIZIO DI ASSISTENZA AL PUBBLICO, BIGLIETTERIA, CUSTODIA MOSTRE E GESTIONE DELLE EMERGENZE PRESSO IL TEATRO ACCADEMICO	2	MASTRANGELO GIANLUCA	36	SI	0.00	0.00	69.000,00	207.000,00	276.000,00	0.00			0000246338	AMMINISTRAZIONE PROVINCIALE DI TREVISO	
S00481880268202400008	2026		1		SI	ITH34	71220000-6		PISTA CICLABILE VIA PANIGAIA: PROGETTAZIONE E DIREZIONE	2	POZZOBON LUCA	24	NO	0.00	0.00	340.000,00	0.00	340.000,00	0.00			0000246338	AMMINISTRAZIONE PROVINCIALE DI TREVISO	
														1.085.134,40 (13)	1.484.226,20 (13)	1.665.628,44 (13)	2.306.961,22 (13)	26.541.950,66 (13)	0,00 (13)					

**Note:**

- (1) Codice CUI = sigla settore (F=forniture; S=servizi) + cf amministrazione + prima annualità del primo programma nel quale l'intervento è stato inserito + progressivo di 5 cifre
- (2) Indica il CUP (cfr. articolo 6 comma 4)
- (3) Compilare se nella colonna "Acquisto ricompreso nell'importo complessivo di un lavoro o di altra acquisizione presente in programmazione di lavori, forniture e servizi" si è risposto "SI" e se nella colonna "Codice CUP" non è stato riportato il CUP in quanto non presente.
- (4) Indica se lotto funzionale secondo la definizione di cui all'art.3 comma 1 lettera s) dell'allegato I.1
- (5) Relativa a CPV principale. Deve essere rispettata la coerenza, per le prime due cifre, con il settore: F= CPV<45 o 48; S= CPV>48
- (6) Indica il livello di priorità di cui all'articolo 6 commi 10 e 11
- (7) Riportare nome e cognome del RUP
- (8) Servizi o forniture che presentano caratteri di regolarità o sono destinati ad essere rinnovati entro un determinato periodo.
- (9) Importo complessivo ai sensi dell'articolo 3, comma 6, ivi incluse le spese eventualmente già sostenute e con competenza di bilancio antecedente alla prima annualità
- (10) Riportare l'importo del capitale privato come quota parte dell'importo complessivo
- (11) Dati obbligatori per i soli acquisti ricompresi nella prima annualità (Cfr. articolo 8)
- (12) Indicare se l'acquisto è stato aggiunto o è stato modificato a seguito di modifica in corso d'anno ai sensi dell'art.7 commi 8 e 9. Tale campo, come la relativa nota e tabella, compaiono solo in caso di modifica del programma
- (13) La somma è calcolata al netto dell'importo degli acquisti ricompresi nell'importo complessivo di un lavoro o di altra acquisizione presente in programmazione di lavori, forniture e servizi

Il referente del programma

MURARO EMANUELE

**Tabella H.1**

1. priorità massima
2. priorità media
3. priorità minima

**Tabella H.1bis**

1. finanza di progetto
2. concessione di forniture e servizi
3. sponsorizzazione
4. società partecipate o di scopo
5. locazione finanziaria
6. contratto di disponibilità
9. altro

**Tabella H.2**

1. modifica ex art.7 comma 8 lettera b)
2. modifica ex art.7 comma 8 lettera c)
3. modifica ex art.7 comma 8 lettera d)
4. modifica ex art.7 comma 8 lettera e)
5. modifica ex art.7 comma 9

**Tabella H.2bis**

1. no
2. si
3. si, CUI non ancora attribuito
4. si, interventi o acquisti diversi

**SCHEDA I: PROGRAMMA TRIENNALE DEGLI ACQUISTI DI FORNITURE E SERVIZI 2024/2026  
DELL'AMMINISTRAZIONE Comune di Castelfranco Veneto**

**ELENCO DEGLI ACQUISTI PRESENTI NELLA PRIMA ANNUALITA'  
DEL PRECEDENTE PROGRAMMA E NON RIPROPOSTI E NON AVVIATI**

<b>Codice Unico Intervento - CUI</b>	<b>CUP</b>	<b>Descrizione dell'acquisto</b>	<b>Importo acquisto</b>	<b>Livello di priorità</b>	<b>Motivo per il quale l'intervento non è riproposto (1)</b>
S00481880268202200014	D27J17000070004	RISTRUTTURAZIONE DEL POLO SPORTIVO DEL CAPOLUOGO-I° LOTTO ATTUATIVO-PISCINE: VERIFICA ART. 26 D.LGS 50/2016 DELLA PROGETTAZIONE DEFINITIVA ED ESECUTIVA	166,000.00	2	AFFIDAMENTO SLITTATO ALL'ANNO 2024 E NON RIPROPOSTO IN QUANTO AL DI SOTTO DELLA SOGLIA PREVISTA PER L'INSERIMENTO
S00481880268202100041		SERVIZIO DI GESTIONE ARCHIVIO DOCUMENTI PROTOCOLLO COMUNALE	151,000.00	2	AFFIDAMENTO SLITTATO NEI TEMPI E NON RIPROPOSTO IN QUANTO AL DI SOTTO DELLA SOGLIA PREVISTA PER L'INSERIMENTO
S00481880268202100007	D21B18000000004	BIGLIETTERIA E PENSILINE TERMINAL BUS - DIREZIONE LAVORI E COORDINAMENTO ESECUTIVO	91,000.00	2	AFFIDAMENTO SLITTATO NEI TEMPI E NON RIPROPOSTO IN QUANTO AL DI SOTTO DELLA SOGLIA PREVISTA PER L'INSERIMENTO.
S00481880268202100023	D26E20000070004	RISTRUTTURAZIONE ALLOGGI VICOLO MONTEBELLUNA - I STRALCIO	102,000.00	2	CANCELLATA L'OPERA.
S00481880268202200004		MANUTENZIONE STRAORDINARIA TETTO MUNICIPIO II° STRALCIO - PROGETTAZIONE E DIREZIONE LAVORI	51,000.00	2	AFFIDAMENTO SLITTATO NEI TEMPI E NON RIPROPOSTO IN QUANTO AL DI SOTTO DELLA SOGLIA PREVISTA PER L'INSERIMENTO.
S00481880268202200009		RISTRUTTURAZIONE E MIGLIORAMENTO SISMICO SCUOLA DELL'INFANZIA DI BORGO PADOVA - PROGETTAZIONE E DIREZIONE LAVORI	57,000.00	2	AFFIDAMENTO SLITTATO NEI TEMPI E NON RIPROPOSTO IN QUANTO AL DI SOTTO DELLA SOGLIA PREVISTA PER L'INSERIMENTO.
S00481880268202300002		MANUTENZIONE STRAORDINARIA FOSSATO CASTELLO-PROGETTAZIONE E DIREZIONE LAVORI	50,000.00	2	AFFIDAMENTO SLITTATO NEI TEMPI E NON RIPROPOSTO IN QUANTO AL DI SOTTO DELLA SOGLIA PREVISTA PER L'INSERIMENTO.

Il referente del programma

MURARO EMANUELE

Note

(1) breve descrizione dei motivi